EL DIARIO PALENTINO

N.º REFUNDIDO 7.552

Fundado en 1882 y 1890

TELEFONOS
2006 ADMINISTRACIÓN
3953 REDACCIÓN
1526 IMPRENTA

EL DIA DE PALENCIA

Depósito Legal P—2—1958

DIRECCIONES
DIRECCIÓN Y TALLERES: MAYOR, 99
APARTADO DE CORREOS, 17

JUEVES 26 AGOSTO 1965

EDICION SIETE TARDE

2,00 ptas

FRANCO, Decano del Colegio de Abogados de El Ferrol

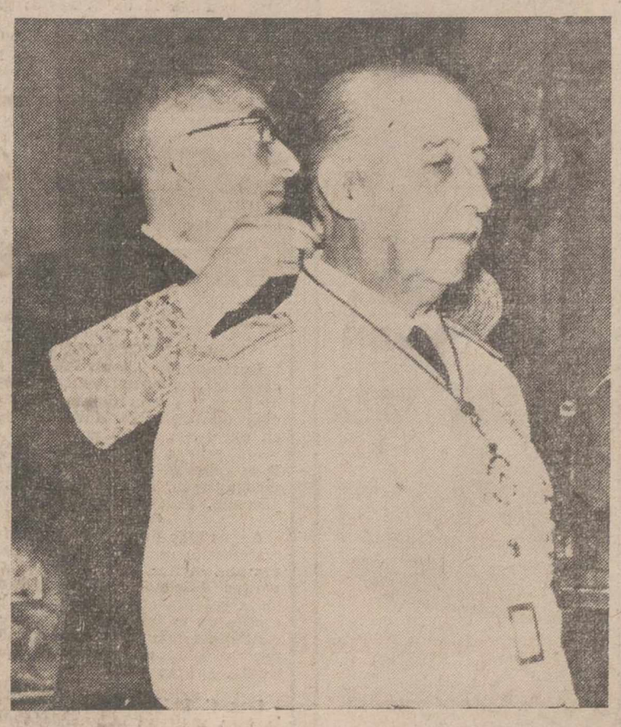

LA CORUÑA.—S. E. el Jefe del Estado ha sido nombrado Decano del Ilustre Colegio de Abogados de El Ferrol. En el mismo acto, los abogados ferrolanos impusieron al Caudillo la Medalla del Colegio. En la foto, un momento del acto.—(Foto EUROPA PRESS)

Sexto día de navegación espacial del Gemini V

Regresarán a tierra, cumplido el programa previsto, a mediodía del domingo

Las Palmas, 26. — A las cinco y treinta minutos, reanudó la estación espacial de Maspalomas su comunicación con la cápsula «Gemini V», a su paso por esta capital, en su órbita número 71, y a las 7,19 horas volvió a pasar en su órbita número 72. El vuelo continúa sin novedad.—Efe.

ORBITA 73

Las Palmas (Canarias), 26.—En su órbita 73 la estación de Maspalomas ha seguido el vuelo de la nave «Gemini V» con los equipos de radar.

El paso sobre Las Palmas se ha detectado entre las 8,47 y las 8,54 de esta mañana. El estado de la tripulación continúa siendo satisfactorio.—Cifra.

EL DOMINGO REGRESARAN A LA TIERRA

Centro Espacial de Houston (Tejas, EE. UU.), 26.—Los astronautas norteamericanos, Cooper y Conrad, siguen su viaje alrededor de la tierra por los espacios, después de haber sobrepasado el record soviético de dos millones de millas en vuelo espacial.

En estas circunstancias de absoluta normalidad, ambos astronautas «seguirán el vuelo elíptico en torno a nuestro planeta durante los ocho días previstos y ya han empezado a recibir los detalles de las instrucciones para regresar a la tierra el domingo próximo por la mañana».

Al entrar en su sexto día de permanencia en el espacio y al comenzar su órbita número 76, con más de un millón novecientas mil millas en su haber, ambos astronautas se están aproximando al punto que determinará si el hombre es capaz de resistir la ingravidez durante seis o más días. Este era el punto de interés vital en este vuelo espacial, fundamento preparatorio para los futuros viajes norteamericanos a la Luna.

Basándose en la experiencia de los anteriores vuelos espaciales, ya soviéticos, ya norteamericanos, los técnicos y expertos en estas materias dijeron que el sexto día sería el punto crítico para los hombres del espacio, tras el cual «podrían experimentar algunas dificultades en su organismo», a causa de los efectos de la ingravidez.

Al comenzar la órbita número 72 —a las siete cincuenta y siete hora española, el director del Centro espacial, James E. Webb, dijo que los experimentos realizados por los dos astronautas y los períodos regulares de sueño, han contribuido «a poder atravesar este punto crucial», o sexto día de navegación espacial.

En estos momentos, Cooper ya es el campeón espacial de resistencia en vuelo, no solamente por estos días del «Gemini V», sino además por las treinta y cuatro horas de su vuelo en solitario realizado en 1963, y que ahora comparte con su copiloto, el intrépido Charles Conrad.

El suministro eléctrico procedente de las unidades de energía es todavía causa de algunas pequeñas dificultades «que no presentan ninguna limitación al plan general del vuelo», han declarado los funcionarios de este Centro.

El problema ahora es el exceso de agua, producida por la combinación de oxígeno y de hidrógeno en la cápsula y usada para generar la energía de las unidades o células de que va provista.

Pero esto tampoco ha impedido la consecución de todos los múltiples experimentos que ambos astronautas están llevando a cabo con tanto éxito. Siguen las maniobras, la toma de fotografías interesantes, el paso sobre grandes masas de tierra, las pistas para determinar el estado atmosférico y los intentos de captar «a ojo cósmico» la redonda silueta terrestre flotando en la inmensidad de la creación.

Cooper y Conrad han podido localizar dos de los tres objetivos a captar «a ojo de águila», situados sobre la superficie de nuestro mundo: Los paneles situados en Laredo (Tejas) y el portaaviones «Lake Champlan» que los recogerá el domingo próximo.

Al alborear el día de hoy sobre Australia han intentado localizar los paneles de Woodleigh Ranch, cerca de Carnavon, pero la estación de control ha manifestado que probablemente no podrían verlos hasta mañana.

EL REGRESO

El horario de los astronautas prevé para el domingo, a las catorce veintiséis (hora española), el disparo de los cohetes de retropropulsión. Esta operación, iniciadora del regreso, se efectuará exactamente a las nueve horas, veintiséis minutos, treinta y seis segundos (hora de Houston).

Veinte minutos doce segundos después, es decir a las diez horas veintiséis minutos cuarenta y ocho segundos (hora de Houston), después de haber entrado en la atmósfera terrestre, se producirá el amerizaje. Estas cifras han sido notificadas con respecto a las primeras dadas ayer.

Conrad ha recibido permiso para aflojar las vendas de presión que lleva en los muslos, cuyo objeto es mantener la circulación de la sangre en forma normal y evitar que el riego sanguíneo acuda excesivamente a sus piernas haciendo trabajar al corazón con la lentitud que se deriva de la influencia de la ingravidez.

Cooper en cambio no lleva estas vendas con objeto de poder comparar las diferencias entre ambos hombres durante el vuelo.

El médico-cirujano del Centro espacial, Charles E. Berry, dijo a Conrad que podía quitarse dichos vendajes, los cuales, además, habían dejado de funcionar ayer.

(Continúa en sexta página)

Industrialización

Se pone en marcha en Avilés la segunda fase de la planta de laminación en frío

La capacidad inicial de producción es de 300.000 toneladas anuales que llegarán a las 800.000

Avilés (Asturias), 25.—Hoy ha entrado en funcionamiento la totalidad de la planta de laminación en frío de la Empresa Nacional Siderúrgica (Ensidesa), habiéndose producido la primera bobina de chapa, destinada a la industria transformadora.

Con la puesta en marcha de la segunda fase de la planta de laminación en frío, Ensidesa queda en condiciones de efectuar totalmente el proceso de transformación de las bobinas de chapa laminada en caliente a chapa laminada en frío. La primera fase entró en funcionamiento el día 26 de agosto de 1964, con las líneas de corte de chapa y fleje, habiendo cortado en el primer año bobinas importadas del extranjero.

Las instalaciones que han entrado en funcionamiento son: una línea de decapado, un tren tendem de cuatro cajas, 30 hornos de recocido, un tren temper e instalaciones auxiliares, como una subestación eléctrica, taller de cilindros, centro de refrigeración, salas de compresores, generador, etcétera.

Este tren de laminación es el primero de su clase en España y la calidad de sus productos está de acuerdo con el standard internacional de la industria siderúrgica. Puede salir de él chapa laminada a 60 kilómetros por hora. La instalación es capaz de bobinar chapa fina de hasta metro y medio de ancho y de hasta un kilómetro de longitud en chapas de anchura mínima, cubrirá las necesidades de carrocerías de camiones, automóviles, motocicletas, muebles metálicos, aparatos electrodomésticos, etcétera.

Para adiestrar al personal que ha de manejar esta instalación, Ensidesa envió a los Estados Unidos a diez ingenieros, diez ayudantes, diez encargados y dieciocho operarios, que permanecieron una larga temporada en las instalaciones de Armco, en Middletown, en el Estado de Ohio.

Las instalaciones ocupan una nave de 916 mts. de larga, con una superficie cubierta de 51.000 mts. cuadrados, de los que 49.660 mts. cuadrados pertenecen a la planta de laminación propiamente dicha.

Para construir esta planta fue preciso desviar el ferrocarril de Avilés a Gijón a lo largo de 1.300 mts. Los operarios que la construyeron removieron 71.700 mts. cúbicos de tierras, empleándose en la construcción de 4.500 toneladas de hierro. La planta tiene una potencia de 20.336 caballos y la subestación eléctrica una capacidad de producción de 20.000 kilowatios.

La construcción de la planta comenzó el 1 de enero de 1962; habiéndose inaugurado la primera fase a los dos años y medio y la segunda y definitiva fase a los tres años y medio.

La capacidad inicial de producción de esta planta es de 300.000 toneladas anuales, que será de 800.000 toneladas cuando esté en plena actividad.

El consumo nacional de chapa laminada fue de 423.000 toneladas en 1963; pasó a 513.000 en 1964 y para 1965 se calcula será de 668.000 toneladas. En 1965 se han importado 286.000 toneladas de producción laminados en frío. La planta inaugurada en Avilés vendrá a llenar las necesidades del consumo nacional cuando entre en plena actividad y produzca esas 800.000 toneladas reseñadas. —Cifra.

Mueren 58 "marines" al estrellarse un avión en HONG-KONG

Cincuenta y ocho soldados norteamericanos de la Infantería de Marina han perecido en un accidente de aviación ocurrido en la bahía de Hong-Kong. El avión, un «Hércules C-130» transportaba sesenta y cinco «marines» al Vietnam después de que pasaran unas vacaciones en los EE. UU. En la fotografía, recibida por radio desde Honk-Kong, vemos parte del fuselaje emergiendo sobre las aguas mientras las lanchas de salvamento circundan el lugar.—(Foto FIEL)

LA CRISIS GRIEGA

Tsirimokos predice que obtendrá el voto de confianza en el Parlamento

Atenas, 25.—Los 99 diputados de la Unión Nacional Radical han anunciado su apoyo al Gobierno de Elías Tsirimokos, cuando se suscite la votación de confianza. El dirigente del partido, Panayotis Canellopoulos lo expresó así en la Cámara.

La declaración del dirigente político derechista se produjo en medio de interrupciones e incidentes provocados por los diputados del partido de Unión Centrista leales al ex-jefe de Gobierno Papandreu.

Canellopoulos manifestó al Parlamento que Papandreu debería haber sabido que con sus discursos y su «tolerancia» ha fomentado a grupos de jóvenes irresponsables a llevar a cabo los desórdenes del pasado viernes, «destinados a la destrucción de la democracia».

Después de un incidente entre diputados de la Unión Centrista, disidentes y partidarios de Papandreu, el presidente de la Cámara suspendió la sesión por quince minutos.

La policía montaba guardia frente al Parlamento equipada con gases lacrimógenos, pero por primera vez en esta semana no ha habido concentración de partidarios de Papandreu. —Efe.

ESPERA OBTENER EL VOTO «DE CONFIANZA»

Atenas, 26. — El primer ministro Elías Tsirimokos ha predicho hoy que obtendrá el voto de confianza al final del debate parlamentario que se inició ayer, entre gritos, protestas, empujones y altercados.

El debate será reanudado esta tarde por el dirigente de un partido minoritario, que necesita al menos ocho votos para poder subir al estrado.

Tsirimokos posee 99 votos seguros del partido derechista el de Unión Nacional Radical (ERE), que le fueron conseguidos durante el debate de anoche.

El dirigente de este partido, Panayotis Canellopoulos, anunció que apoyaría el Gobierno de Tsirimokos «por tolerancia».

Esto elevaría el número de seguidores de Tsirimokos a 140 en un Parlamento de 300 miembros. Ya posee el apoyo de 26 partidarios del antiguo Gobierno de George Athanassiades Novas y 15 de sí mismo.

La nueva personalidad del día en la política griega ha sido Spyros Markezinis, jefe del partido Progresista, quien posee ocho miembros en el Parlamento.

Markezinis manifestó de forma no oficial que votaría en contra de la moción de confianza pues creo que Grecia necesita una coalición nacional.

Pero las presiones continúan y la vuelta del partido Progresista hacia Tsirimokos aumentaría el apoyo socialista a una tercera parte de la mayoría y así la confirmación constitucional de su Gobierno.—Efe.

EL GRAVE MOMENTO DE LA POLITICA GRIEGA

Madrid, 26.—El diario «Ya» examina en su editorial el grave momento de la política griega. Sin tomar partido por unos o por otros, el editorialista examina en líneas generales el problema y pone al descubierto la maniobra oculta del comunismo que bajo el disfraz de motivaciones democráticas, mueve los hilos de las revueltas y de la inseguridad que amenaza hoy al país helénico y pone en trance difícil la propia monarquía. Un par de docenas de votos —señala— pueden decidir, a la corta o a la larga, de su régimen. Y las circunstancias políticas y geográficas, del país, pudieran dar el cambio, si el sentido de la responsabilidad no se impone en Atenas, un alcance ni querido ni remediable.—Cifra.

LA HORA INTERNACIONAL

Por JOSE LUIS ALONSO ALMODOVAR

Vietnam y Grecia, ansiedad

Dos declaraciones públicas de gran interés caracterizan hoy los dos temas de máxima actualidad en el panorama internacional: la conferencia de prensa del presidente Johnson en Wáshington sobre la guerra del Vietnam, y el discurso de Elías Tsirimokos ante el Parlamento de Grecia, al presentar su Gabinete para el voto «de confianza». En ambas manifestaciones se condensa con precisión el criterio fundamental de los dos estadistas sobre el rumbo que están adoptando las crisis respectivas. Notas comunes son el realismo, la firmeza y, sobre todo, la prudencia, para intentar orientar estos problemas por vías de paz y comprensión. Johnson se encuentra ahora con una circunstancia netamente favorable: la incapacidad de Vietcong por obtener señaladas victorias militares sobre las fuerzas norteamericanas, a pesar de hallarse Vietnam del Sur en la famosa estación de los monzones, tan ventajosa para la acción de los guerrilleros. Durante meses se estuvo insistiendo en Asia sobre los grandes preparativos que los comunistas vietnamitas llevaban a cabo, con vistas a la proximidad de los monzones. Se temía que la terrible ofensiva del Vietcong durante esta época les permitiese alcanzar éxitos espectaculares.

Sin embargo, no ha sido así. Por el contrario, pasados los momentos iniciales en que la sorpresa —ciertamente relativa— permitió a los guerrilleros rojos ocupar algunos putos estratégicos, ningún otro avance de consideración han conseguido realizar. Los «marines» estadounidenses resistieron todos los ataques, obligando en muchas ocasiones a los hombres del Vietcong a abandonar el frente y retirarse. En las semanas que van transcurridas desde el comienzo de la anunciada ofensiva sólo varias explosiones y brotes de terrorismo cuentan realmente como objetivos logrados por el Vietcong. El gran triunfo de las tropas norteamericanas en Chu Lay, la semana última, terminó con las esperanzas comunistas de infringir, al amparo de los monzones, fuertes quebrantos al Gobierno survietnamita y al mando militar de los Estados Unidos. Parece claro, por tanto, que por parte de Saigón se ha establecido ya un plan táctico efectivo y coherente, ante el que las furiosas oleadas de los guerrilleros comunistas tienen pocas probabilidades de prosperar. Norteamérica ha demostrado, sin género de dudas, a lo largo de este decisivo mes de agosto, que nunca podrá ser vencida en Indochina. Pero, tampoco conseguirá «limpiar» completamente las inmensas junglas survietnamitas.

Partiendo de estos hechos, se apunta un moderado optimismo en la Casa Blanca sobre las posibilidades de un arreglo próximo en el Vietnam. Johnson lo afirma tajantemente: «estamos dispuestos a negociar la paz en cualquier momento». Y, en su conferencia de Prensa, añade: «Creo que el mundo está convencido del deseo de los Estados Unidos en negociar, y, sobre todo, de nuestro deseo de paz». Entendemos que Norteamérica puede ahora intentar el diálogo en condiciones mucho más favorables que en los pasados meses. Por un lado, la situación militar le es ya bastante propicia, tras las derrotas comunistas; en segundo lugar, la anarquía política en Saigón está casi desaparecida, después de aquella lamentable serie de golpes y contragolpes, y el actual Gobierno de Nguyen Cao Ky parece haber dado orden y seriedad al régimen; y, por último, la opinión afroasiática, que veía con simpatía al Vietcong, está evolucionando de forma evidente, apoyando la campaña norteamericana para liquidar la contienda en una mesa de conferencias. Rusia continúa indecisa, y China —sorprendida quizá de la determinación americana y del giro internacional de la crisis— comienza a dar señales de cansancio. ¿Podrá, en estas circunstancias, mantener Ho Chi Minh su terca obtinación?

En el otro inquietante meridiano de actualidad política —Grecia—, se halla reunido el Parlamento para proceder al dramático debate sobre el nuevo Gobierno que Elías Tsirimokos encabeza. El primer ministro designado abrió ayer la sesión con una firme y ecuánime declaración de principios, en la que no rehuyó plantear directamente los puntos más graves de desavenencia. Su discurso, objetivamente considerado, nos parece excelente. Habló en lenguaje moderno, realista, sin concesiones al tópico ni al prejuicio. Muy distante de la henchida demagogia de su antiguo jefe Papandreu. Y, ante todo, recalcando explícitamente su firme occidentalismo. La tesis del «buen Oriente» —dijo al referirse al problema chipriota— debe ser abandonada. En varios momentos de su intervención tendió a tranquilizar a la oposición conservadora de Canellopoulos, convenciéndola de la necesidad de darle sus 99 votos. Cuenta, según se afirma en Atenas, con la Unión Radical y unos cuarenta diputados disidentes del bloque centrista. En esas condiciones, carece aún de mayoría. Los progresistas de Markezinis tienen, pues, en sus manos, como adelantamos hace días, la suerte del Gobierno.

EXTREMO ORIENTE

Siguen las violentas manifestaciones estudiantiles en COREA

Madame Chang Kai Chek advierte del peligro comunista en el sureste asiático

Seul, 26. — Alrededor de diez mil estudiantes han hecho frente a la Policía y tropas del Ejército en el quinto día consecutivo de violentas manifestaciones.

Los estudiantes, oponiéndose al tratado de normalización de las relaciones entre Corea y Japón, se echaron a la calle, desafiando al presidente Park Chung Hee, quien había manifestado el miércoles que cerraría todas las Universidades de Seul si los estudiantes continuaban manifestándose.

El primer ministro Chung Il-Kwon y los principales ministros del Gabinete se han reunido esta mañana para tratar de buscar una solución a los disturbios estudiantiles. — Efe.

PELIGRO

San Francisco, 26. — Madame Chiang Kai-Chek manifestó ayer en una Conferencia de Prensa que si los Estados Unidos no triunfan en la guerra de Vietnam es posible que países vecinos de éste —Laos, Camboya y Thailandia— se convirtieran en objetivos de la agresión comunista.

Añadió que Norteamérica lograría vencer en el conflicto vietnamita si hiciera uso de todo su potencial aéreo.

Le fueron hechas diversas preguntas sobre una variedad de temas, desde los referentes a planes comunistas al de la actual salud del generalísimo Chiang Kai-Chek.

Advirtió por otra parte, que «un comunista siempre es un comunista y desconoce la ley de las fronteras nacionales».—Efe.

TIBET

Tokio, 26. — La comisión permanente del Congreso Nacional del Pueblo de China, ha aprobado hoy una propuesta por la cual se concede al Tibet el estatuto de «región autónoma», según ha informado Radio Pekín.

La emisora comunista, captada en la capital japonesa, dijo que el 1 de septiembre próximo se reuniría un «Congreso Nacional del pueblo tibetano», para designar al nuevo Gobierno regional.—Efe.

MOVILIZACION DE JOVENES DIPLOMATICOS

Saigón, 26. — Unos 40 jóvenes diplomáticos survietnamitas, cuyas edades oscilan entre los 20 y los 30 años, están siendo llamados a Saigón para recibir adiestramiento militar, como parte del programa de movilización del país contra los guerrilleros comunistas.

Todos ellos, destinados en puestos diplomáticos en el extranjero, han recibido un plazo de 30 días para presentarse a las autoridades militares.—Efe.

LA GUERRA VIETNAMITA

Saigón, 26. — En la ofensiva aérea desencadenada en el norte del territorio vietnamita, aparatos procedentes del portaaviones «Crishany» volaron en 16 misiones de ataque.

Atacaron una carretera situada a unos 130 kilómetros al Norte de la zona desmilitarizada, destrozando uno de los puentes, varias instalaciones de defensa antiaérea a 90 kilómetros al norte de la misma.

En el sur del territorio, las aviaciones estadounidense y survietnamita, hicieron 181 salidas, en su mayoría en dirección al Delta del Mekong, causando graves daños en dicha zona.

Los combates terrestres en el sur disminuyeron en intensidad ayer. Sin embargo, se anuncia oficialmente que la cifra total de muertos norteamericanos se eleva a 59, mientras que en las filas del Vietcong, éstas ascienden a unas mil. Las fuerzas gubernamentales han registrado 120 muertos, sin figurar en esta cifra los soldados muertos en la aplastante derrota que les fue infligida por las fuerzas del Vietcong, en Dak Sut, a unos 500 kilómetros aproximadamente al norte de esta capital.—Efe.

Advertencia contra la obesidad

Un hombre de cada tres está en peligro de sufrir trombosis coronaria a los cuarenta y cinco años

Londres, 26. — Un hombre de cada tres está en peligro de sufrir trombosis coronaria al llegar a la mitad de la cuarentena, según ha declarado un médico británico, el doctor Kenneth Vickery.

Este dice que las autopsias han demostrado que la reducción en el riego sanguíneo empieza a producirse en la mayoría de las personas al principio de la tercera década de su vida.

Los jóvenes —dice— deben de evitar engordar después de alcanzar su estatura completa alrededor de los veinte años y las madres no deben llenar de comida a sus hijos.

El doctor Vickery, en un artículo publicado en la revista de la Asociación Médica británica "Family Doctor", culpa a la falta de ejercicio y al exceso de alimento del aumento de los ataques cardíacos precoces. Dice también que los estudios más recientes sobre la materia revelan que el aumento de los aparatos electrodomésticos va acompañado de una alza en el índice de las trombosis entre las amas de casa.

Otro médico, el doctor J. Lorber, advierte a los padres que no deben dejar de preocuparse ante la obesidad juvenil.

Los estudios realizados muestran que los adolescentes no siempre consiguen eliminarla, sino que frecuentemente se convierten en adultos obesos, con la correspondiente disminución en el probable tiempo de vida, señala el doctor Lorber.—Efe.

EL SUEÑO DE ICARO

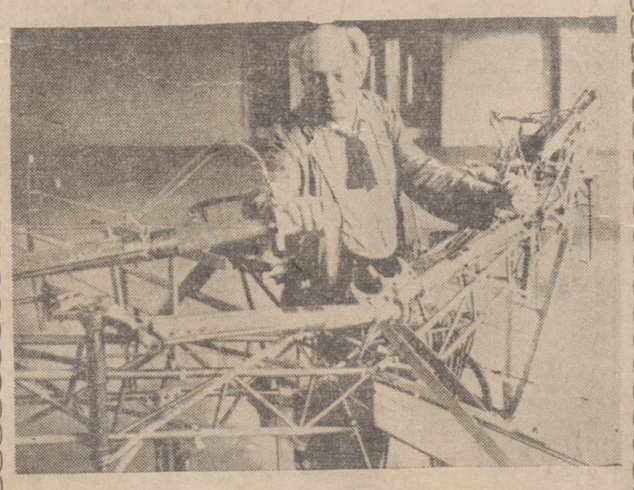

Un pionero de la aviación suiza, Henri Dufaux, en unión de su hermano Armand realizó en 1910 la travesía aérea del Lago Leman, constituyendo entonces una auténtica hazaña. Ahora tiene 60 años y su pasión por la aviación no ha decaído. Está realizando, y casi lo tiene ya a punto, una nueva invención que le permitirá realizar el sueño de Icaro: volar con alas. En la foto le vemos con su invento, un monoplano de 15 metros de envergadura que, con el piloto, pesa 120 kilos y que será movido mediante unos «remos» accionados por el propio piloto.—(Foto FIEL)

M.C.D.2022

PALENCIA AL DIA

Programa musical

La Banda Municipal de Música publica el programa de conciertos que celebrará durante la Feria de San Antolín.

Desde antiguo, esta agrupación viene constituyendo un motivo principal de las fiestas patronales.

Digamos que no sólo en Palencia (ya que sucede en todas las ciudades y localidades que cuentan con una agrupación de este género), las bandas de música suelen llevar el mayor peso en el desarrollo de los programas. Por cuanto no sólo las bandas dan los conciertos correspondientes, sino que tienen que acudir a esos numerosos actos: desfiles, recepciones, fiestas, verbenas populares, etc. que componen el mosaico de las jornadas feriales.

La Banda de Palencia, bajo la dirección de don Andrés Moro, cumplirá, un año más, y a grandes dosis, este cometido de dar gusto al melómano, con la interpretación de los conciertos selectos de feria, y de amenizar los demás festejos de turno que se celebren.

El programa de los conciertos no puede mostrarse más completo.

Año tras año el maestro Moro y sus profesores se encargan de confeccionar un programa muy apañadito, que abarca diversas nacionalidades, estilos y compositores musicales.

Música francesa, alemana, rusa, italiana, austríaca; música regional española; música selecta española; intermedios y preludios célebres; música zarzuelera y música popular española, componen un armónico mosaico que se irá desgranando, jornada a jornada, en la Plaza Mayor, para recreo de los numerosos aficionados que, hurtándose un mucho de los ritmos sincopados «yeyés» del momento, quieran musicalmente desintoxicarse con estas otras audiciones clásicas, donde la música guarda más relación con el concepto que de ella se tiene: Como arte en el que se combinan armónicamente los sonidos y el tiempo, para producir nobles sentimientos estéticos.

De ahí que la intervención de las bandas de música, en las ferias, cuando el ruido, la prisa, los petardazos, la bulla y la charanga están a la orden del día, sea adecuada, como un buen recreo —sin trampa ni cartón— para la gente, y, además, como un insustituible sedante para sus nervios.

Y, a propósito de las fiestas, el Casino de Palencia prepara cinco espléndidos bailes de sociedad, en beneficio de sus asociados; entre éstos, una bonita fiesta: la de puesta de largo de las señoritas palentinas, en edad de recibir esta especie de gentil «espaldarazo».

Otras sociedades locales: Círculo Mercantil, Sociedad Deportivo-Recreativa Palentina, Peña Marcelo, etcétera, también preparan fiestas semejantes, para estar todas ellas a tono con estas gratas celebraciones feriales con motivo de las fiestas del Patrono de la ciudad y su Diócesis.

AGOSTO 28 SABADO

INAUGURACION DE LA TEMPORADA DE FERIAS

¡¡OTRO ACONTECIMIENTO EXCEPCIONAL!!

AGOSTO 29 DOMINGO

¡¡EL GRAN EXITO COMICO!!

¡EL GRAN EXITO COMICO!

NINETTE y un señor de MURCIA

de MIGUEL MIHURA

PRESENTACION de la Compañía Titular del Teatro de la Comedia, de Madrid

JOSE MARIA MOMPIN
RAFAEL L. SOMOZA
MERCEDES ALONSO
JOSE LUIS COLL
y AURORA REDONDO

ESTRENO de la comedia en dos actos de MIGUEL MIHURA

NINETTE y un señor de Murcia

...Un señor de Murcia que va a París a buscar novedades y aventuras, y allí se encuentra con Murcia, precisamente...

11 MESES DE EXITO EN MADRID

Por esta obra se le ha otorgado al autor el premio nacional «Calderón de la Barca» 1964

TARDE 7'45 — NOCHE 11

(Mayores 18 años)

Están a la venta las localidades para los dos días

Gran expectación por la Verbena de la Prensa

Ha comenzado la reserva de mesas y despacho de las entradas, en la Huerta de Guadián

El próximo sábado, a las once de la noche, se celebrará en la Huerta de Guadián, la tradicional Verbena de la Prensa.

El interés por esta bella fiesta palentina es grande, como lo demuestra el gran número de reservas de mesas que han empezado a recibirse.

Se advierte a cuantos se interesen por estas reservas, o por retirar las entradas correspondientes, que podrán hacerlo, a partir de hoy jueves, desde las siete a las diez, hasta el día de la Verbena, en el que el despacho se prolongará mientras sea preciso. Pueden, cuantos nos han hecho peticiones por teléfono, formalizar, pues, las mismas, en las taquillas de la Huerta de Guadián.

Todo empieza a estar a punto para este gran acontecimiento recreativo, en el que serán proclamadas la Reina de las Fiestas y sus Damas de Honor, imponiéndoseles las bandas titulares, a los acordes del Himno a Palencia.

Actuará en esta Verbena la gran atracción internacional Laura Casale (famosa en la televisión italiana y europea); y las cuatro orquestas «Quique Roca y su conjunto», «Los Guadian's», «Los Majara» y «Los Ibers». Con ininterrumpidos programas de bailables y de canciones-exhibición, proporcionarán a los asistentes a la fiesta una inmejorable ocasión de recibir las ferias patronales en un ambiente de suma alegría y optimismo.

Se verificará un gran sorteo de regalos donados por acreditadas firmas comerciales. Los últimos recibidos hasta ahora han sido: Un bolso donado por «CASA VAQUERO»; una botella de Whisky, del «BAR MIAMI» y 15 botellas de coñac y anís, obsequio de «CASA DOMECQ» a través de su representante en Palencia don Joaquín de Pablos.

E. MARTINEZ CRESPO
JEFE DE SECCION Y LABORATORIO del Sanatorio Psiquiátrico de San Juan de Dios
ANALISIS CLINICOS
Consulta diaria de 12 a 2
José Antonio, 18 — Teléfono 1436

Gobierno Civil

Reunión para la organización del circuito automovilístico del próximo domingo

En la Sala de Juntas del Gobierno Civil, se ha celebrado esta mañana una reunión, con el fin de determinar las medidas de seguridad que han de tomarse con ocasión del Circuito Automovilístico que se celebrará el próximo domingo, día 29, en las Ferias y Fiestas de San Antolín.

Presidió el gobernador civil accidental, don José Luis García Herce, y asistieron el ingeniero jefe de Obras Públicas, jefe provincial de Tráfico, teniente coronel de la Guardia Civil, capitán de la Policía Armada, jefe de la Guardia Civil de Tráfico, jefe de la Policía Municipal, presidente de la Escudería Palentina, y otras representaciones de organismos que puedan tener alguna relación con cuestiones de tráfico, circulación, vehículos, etc.

Se cambiaron impresiones en torno a las medidas que son convenientes llevar a cabo, para una perfecta organización del Circuito, una mayor seguridad de los espectadores, y un mejor y más cómodo acondicionamiento de aparcamientos de vehículos; se tomaron diversos acuerdos a este respecto, para lograr que todo ello se consiga, y se dé brillantez al espectáculo.

Andrés Palomo Turzo
Puericultor titulado
Enfermedades de los niños
RAYOS X
(Edificio B. Español de Crédito)
C/ Don Sancho, 18 — PALENCIA
CONSULTA DE 11 A 1

¿QUE SABE USTED SOBRE SUS PADRES...
QUE SABE USTED SOBRE SUS HIJOS...
QUIERE USTED REIRSE DURANTE HORA
Y MEDIA Y EMOCIONARSE QUINCE MINUTOS?

Vea

El carrusell

la comedia más emotiva y graciosa
Por la gran compañía
AMELIA DE LA TORRE
ENRIQUE DIOSDADO

Lunes día 30 — Teatro Principal

CARTELERA

TEATRO PRINCIPAL
HOY: Sesión continua 5 tarde
Gran programa doble
LA CASA DE BAMBU
y
SABADO TRAGICO
Mayores

SABADO:
Presentación de la compañía TITULAR DEL TEATRO COMEDIA
Con el estreno de la divertidísima comedia de MIGUEL MIHURA: «NINETTE Y UN SEÑOR DE MURCIA»
con
JOSE MARIA MOMPIN
MERCEDES ALONSO
RAFAEL L. SOMOZA
JOSE LUIS COLL
AURORA REDONDO
Mayores 18 años

GRAN TEATRO CINE ORTEGA
7'45. Todos los públicos
«HUIDA A BERLIN»
La epopeya de una fuga sensacional

CINE PROYECCIONES
3'30. Mayores 18 años
"EL ULTIMO MEJICANO"
"El albergue de los suicidas"

CINE CASTILLA
3'30. Todos los públicos
Más poderoso que la muerte
"MIS SEIS AMORES"
Ultimo día

CINE REY DON SANCHO
Continua desde las 5
GRANDIOSO PROGRAMA DOBLE:
«CERCA DE LA CIUDAD»
(Pases: 5 y 8'30).
Y
«CASI ANGELES»
(Estreno)
(Pases: 6'45 y 10'30).
(Toleradas)

CINE AVENIDA
Continua desde las 5
EXTRAORDINARIO PROGRAMA DOBLE:
"Ese mundo maravilloso"
(Pases: 5 y 9'45).
y
El milagro de Ana Sullivan
(Pase: 7'45).
(Toleradas)

CALIFICACION MORAL:
«La casa de bambú» (3); «Sábado trágico» (3); «Huida a Berlín» (5); «El último mejicano» (3); «El albergue de los suicidas» (5); «Más poderoso que la muerte» (5); «Mis seis amores» (2); «Cerca de la ciudad» (1); «Casi ángeles» (1); «Ese mundo maravilloso» (1); «El milagro de Ana Sullivan» (2).

FABRICA MUÑECOS de LATEX
Precisa representante visite Ramo Juguetería y Ortopedias para Plaza y Provincia. Escribir al número 4.146, PUBLICITAS. Apartado, 828. BARCELONA

Festivales DE España
Gran Teatro ORTEGA
Compañía «Lope de Vega»
Dirección: JOSE TAMAYO
SABADO, 28 AGOSTO — 7'45 Y 11 NOCHE
ROMULO EL GRANDE
De DURRENMATT
Con Carlos Lemos
José Rubio y Esperanza Grases
DOMINGO, 29 AGOSTO — 7'45 Y 11 NOCHE
LA CELESTINA
(Mayores 18 años)
De Fernando de Rojas, versión de Alejandro Casona
Con Milagros Leal, Asunción Sancho
José Rubio y Esperanza Grases
Localidades desde el MIERCOLES día 25 de Agosto en taquillas del Teatro ORTEGA

CIRCO ATLAS
GIGANTESCA PRODUCCION CIRCENSE 1.965
25 ATRACCIONES DE AUTENTICO CIRCO, 25
100 ARTISTAS INTERNACIONALES, 100
100 VEHICULOS MOTORIZADOS, 100
7.000 metros de lona impermeabilizada, con capacidad para 6.000 espectadores
EL CIRCO QUE HA TRIUNFADO DURANTE 50 DIAS EN MADRID, ESTA LLEGANDO PARA SU INSTALACION EN LAS FIESTAS DE
SAN ANTOLIN :-: PALENCIA
LA MEJOR CARPA AMBULANTE QUE VIAJA POR ESPAÑA

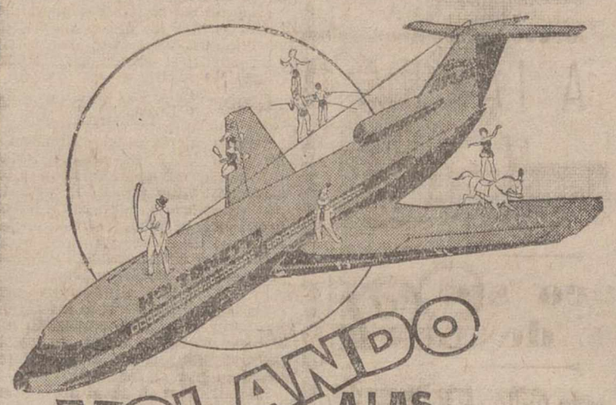

VOLANDO A LAS ESTRELLAS
Todos los Circos del Mundo representados en este Monumental Programa..
«EL FABULOSO MUNDO DEL CIRCO»
HERMANOS TONETTI
con su gran parodia «ALBAÑILES DE POSTIN»
Unico circo que presenta en pista
¡¡15 FEROCES LEONES, 15!!
LES BROCKWAY
BICICLETAS DE ORO
GRAN ANGELO
CON SUS
15 LEONES SALVAJES
TRAPECIOS VOLANTES
TROUPE FAGGIONI
LOS BENDICHOS
BILL-BEN
IRMAS MARLENES
ARRIOLA JUNIOR'S
MSS. MORRISEY
"5 ELSIS"
STEVE HAWKINS
TROUPE BERONDINI
FONANBULISTAS GRAN ALTURA
HERMANOS TONETTI
FRANCIA — GRECIA — ARGENTINA — ITALIA — MEXICO — U.S.A. — PORTUGAL — EGIPTO — INGLATERRA — SUIZA — BULGARIA — CHECOSLOVAKIA — ESPAÑA
Atención, Palencia y comarca
MIERCOLES, 1 septiembre — Sensacional debut — A LAS 11 NOCHE
Instalado en el antiguo Matadero
JUEVES, 2 septiembre — TRES FUNCIONES: 5 - 8 y 11
AVISO: Todos los domingos y feriados con toros, tres grandes funciones
¡¡600.000 ESPECTADORES LO ACLAMARON EN MADRID!!

Bailes de sociedad en el Casino de Palencia

Se celebrarán cinco, con motivo de las ferias de San Antolín

La junta directiva del Casino de Palencia, ha organizado, con motivo de las ferias y fiestas de San Antolín, grandes bailes, en honor de los señores socios y sus familiares.

Dichos bailes se celebrarán en las siguientes fechas:

Día 1 de septiembre, a las 11 de la noche, puesta de largo de las señoritas de Palencia, (con una fiesta de gala).

Día 2, a las ocho de la tarde, baile.

Día 3, a las ocho de la tarde, baile.

Día 4, a las 11 de la noche, gran verbena.

Día 5, a las ocho de la tarde, baile.

Estas fiestas serán amenizadas por brillantes orquestas.

Rincón ameno

GRANDEZA PRETERITA

Dos mendigos, a un lado de la carretera, se hacen confidencias:

--Pues, yo aquí donde me ves, dice uno de ellos, hubo tiempos en que tenía coche propio.

--Sí, replica el otro, yo también. Pero como el mío era un modelo más antiguo, iba la familia, empujando.

CUENTO ESCOCES

Angus Mac Fearlein, un rico terrateniente escocés, rechazó una vez una invitación a un banquete, porque desconocía el significado de la palabra «gratis», que estaba escrita en la tarjeta.

Al día siguiente fue encontrado muerto sobre un diccionario, que estaba abierto en la letra «g».

AFEITADO

Don C. Peláez Parrilla contaba la otra mañana la anécdota del señor que se estaba afeitando en una barbería a navaja. De vez en cuando el cliente decía:

--Esa navaja hace daño...

El peluquero, sin hacerle caso, siguió afeitándole. El cliente ponía unas caras muy raras, hacía gestos extraños y exclamaba como una musiquilla de fondo:

--Oiga, que esa navaja hace daño...

El oficial estaba ya un poco molesto porque sabía que era imposible que la navaja dañase la cara del cliente. Al fin, después de escuchar una vez más la lamentación dijo el oficial:

--Mire, señor, el afeitado tiene que ser como el flamenco. Muy «sentío»...

FUGA DE VOCALES, NUM. 12:

N. t.ndr.s .nd.lg.nc.., s. n. l. .t.rg.s

S.N .S.DR.

Solución al número 11:
La justicia sin fuerza y la fuerza sin justicia, son dos grandes desgracias.

JOUBERT

CRUCIGRAMA
Número 66:

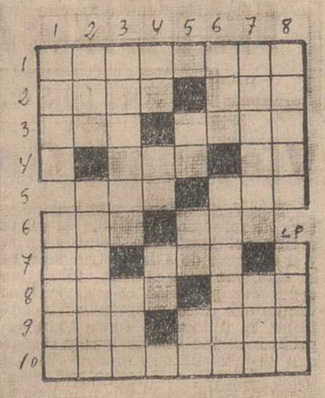

Horizontales: 1: Expresar sucesivamente. 2: Río de Italia. Palmípedo. 3: Constelación. Ponen en las brasas. 4: Entre médicos, riñón. Río de la Costa del Marfil (Africa). 5: Abundancia. Adverbio de comparación. 6: Están. Hermana. 7: (al reves) Símbolo químico. Tratamiento. 8: Divisa. Agarradera. 9: Viaje sin retorno. Majaretas. 10: Rasuráralo.

Verticales: 1: Repercusiones. Marchar. 2: Forma del pronombre. Dinero. 3: Utilizaran. (al reves) Ruido onomatopéyico. 4: Símbolo del masurio. Desinencia. Obsequia. 5: Part. insep. Sudoeste. Verbo. 6: Prenda militar antigua. Acción de mono. 7: Concluir. Cuerpo celeste. 8: Batracios. Suceso.

Sol. al Crucigrama número 65:

Horizontales: 1: Meterles. 2: Oler. Use. 3: Ten. Azar. 4: T.l. De. 5: Par. Pos. 6: Dar. Bar. 7: Ar Sor. 8: Dedo. Tos. 9: Ojo. Mica. 10: Rascaran.

Verticales: 1: Mote. Dador. 2: Ele. Pareja. 3: Tentar. Dos. 4: Er. Ar. So. 5: Al. Bo. Ma. 6: Luz. Partir. 7: Asador. Oca. 8: Seres. Osan.

Escuela de Maestría Industrial de Palencia

Matrícula para nuevo ingreso: Estará abierta del 1 al 20 de septiembre.

Exámenes alumnos Centros autorizados.—Primer curso: Días 6 y 7 de septiembre; segundo curso: días 8 y 9 de septiembre; tercer curso: días 10 y 11 de septiembre.

Exámenes alumnos oficiales: Todos los cursos, días 9 y 10 de septiembre.

Reválida de oficial industrial: Días 21, 22 y 23 de septiembre.

Exámenes de ingreso: Reaprendizaje, día 27 de septiembre; aprendizaje, día 28 de septiembre.

Palencia 28 de agosto de 1965.—El Director, *Domingo Salvador García.*

M.C.D.2022

ESCENARIOS Y PANTALLAS

Julita Martínez vuelve al cine

Ha hecho 16 películas y ha obtenido los principales premios nacionales

Pero su vocación es el teatro, donde sigue cosechando sus más grandes éxitos

Julita Martínez se levanta a las doce de la mañana. Y pese a la hora, puede decirse que es una gran madrugadora porque las cuatro de la madrugada la sorprenden todavía con un libro o con los papeles de su próxima obra en la mano.

Da algún paseo con su hija de seis años, come —no demasiado— y en seguida, ensayo, primera función de teatro de la tarde, sale a cualquier cafetería a tomar un bocado y luego segunda función. Cuando regresa a su casa —un sexto piso en una zona bonita de Madrid— comienza la tarea de aprender nuevos papeles y leer.

—Sí, me gusta leer y leo mucho.

—Bueno, ¿pero cuánto ve la televisión?

Julita Martínez se echa a reir y baja los ojos, como si la hubiésemos sorprendido en un pecadillo infantil.

CARLOS RUIZ NAVARRO
ODONTOLOGO
HA REANUDADO SU
CONSULTA

—Es que no tengo televisión.

No puede verla, claro.

Julita Martínez, una actriz que ha hecho montones de papeles —importantes papeles— en la pequeña pantalla, no ve la televisión.

—Pero le prometo —me dice muy seriamente, mientras enciende un cigarrillo— que compraremos una y que la veremos, siempre que sea posible.

Y coloca la mano sobre mi bloc de apuntes, como haciendo el juramento. Hay que creerla.

Pero la verdad es que no he venido a ver a Julia Martínez para comprobar si tiene o no televisor, sino para que me cuente cosas de su vida artística.

UNA VIDA PARA EL TEATRO

A uno le gustaría que fuesen ustedes, lectores, uno a uno, los que hablasen con Julita para que comprobasen su sencillez hablando, su facilidad expresiva ayudada por unos anchísimos ojos —ribeteados de un negro picarón, sus manos, su gesto todo. No es actriz mientras habla. Quiero decir que no se pone en escena, como los actores malos.

—En televisión ya he hecho muchos papeles y me gusta trabajar en ella. Lo que ocurre es que mientras se hace teatro es muy difícil.

Pero sin que sea quitarles una ilusión, sepan ustedes que Julita Martínez —que empezó su vida artística en Cataluña como actriz de teatro—, prefiere siempre el teatro a la televisión y al cine. Ella es de Santander, pero desde pequeña vivió en Barcelona. Allí se despertó su vocación artística y allí comenzó a trabajar, hasta que vino a Madrid a la Compañía de Antonio Vico. Desde entonces nunca ha querido traicionarse y ha hecho todo el teatro que ha podido, aún a costa de otras cosas, quizá más brillantes.

—Desde luego, lo que más me gusta es el teatro; es donde me encuentro más a mí misma, donde creo que tengo más posibilidades. La televisión la veo yo como un teatro filmado; más fácil que el teatro, porque se puede una corregir.

—¿Por qué le gusta más hacer teatro?

—Tendría que contestarle ahora con un tópico.

—No importa.

Y a su respuesta, vuelve Julita a poner el prólogo de su risa fresca y abierta.

—Encuentro en el escenario una comunicación con la gente, consigo mejor meterme en situación, y ser otra mujer que interpreto.

DIECISEIS PELICULAS Y MUCHOS PREMIOS

Julita Martínez empezó a hacer cine... porque un día Paco Rabal la propuso para un papel. La última película la hizo hace tres años y fue «Bombas para la paz», con Fernando Fernán Gómez.

—Y mi primera película, «Hay un camino a la derecha», con Paco Rabal. Todavía estoy enamorada de aquel pepel que hice. Además, se llevó todos los premios del año: «Quijote de oro» en el Festival Cinematográfico de Málaga, «Concha de plata» en el de San Sebastián...

Era el año 1953. Desde entonces, aunque no ha llevado demasiado bien la cuenta, creo que ha hecho 16 películas. Todos los premios que ha obtenido en su vida artística los ha obtenido como actriz dramática. El último lo ha conseguido este mismo año, el de la Crítica catalana por «Sí, quiero», de Alfonso Paso, que ha hecho con su marido, Ricardo Garrido.

—Sin embargo, en esta obra tengo un doble papel: cómico y dramático. Los dos me gustan mucho.

Y estoy seguro que los dos los hace bien. Y mejor que yo lo sabe Juan Guerrero Zamora, el director, que prefiere a Julia Martínez y con el que ha trabajado cuantiosas veces.

—¿Quiere usted meterse con algún director, con algún actor? Le damos campo libre.

—No; conmigo se han portado muy bien. Sobre todo, Guerrero Zamora, un hombre que deja una gran libertad, pero que sabe lo que lleva entre manos. Y como actor, prefiero a Rabal, por su sinceridad.

Julia Martínez —como todos los humanos— tiene sus proyectos. Además de comprarse el televisor, va a hacer más teatro y acaban de ofrecerle otra película. Pero no quiere adelantar acontecimientos. Pero muy pronto Julita volverá a la pantalla grande en el puesto que le corresponde.

JUAN RODRIGUEZ RUIZ
«Europa Press».

EL DINERO CAMBIA LA VIDA DE MICHAEL CAINE

Hasta hace poco su madre fue limpiadora de oficinas

Su primer coche será un Rolls de millón y medio de ptas.

Triunfó en "ZULU" y acaba de rodar "ALFIE"

Por *Roderick MANN*

«La mayor parte de mis amigos son feos, dice Michel Caine, pero, yo soy incapaz de salir con chicas feas. Sé que éste, es un criterio muy superficial, pero, ¿qué le voy a hacer?

Mientras habla está tumbado en un gran sillón de cuero en su flamante casa de Marble Arch. Las piernas reposan en otra silla que tiene enfrente a él. El tocadiscos está a todo volumen. Al lado de la ventana observa, en silencio, su madre, una antigua sirvienta de los barrios bajos londinenses, Mrs. Ellen Micklewhite.

UNA HERMOSA CASA

Michael Caine, me dice con resolución:

—Mi sueño es tener la casa más hermosa con las pinturas más bellas. Y añade:

—Una persona como yo, que durante 32 años ha tenido que aguantar esta cara que llevo puesta, creo que después de todo, tiene derecho a desear huir de las cosas feas.

—¡Bravo, bravo! —dice irónica su madre.

Caine me explica:

—Como estos días estoy sin servicio, viene mi madre a poner un poco de orden en mis cosas. Limpio, está todo que es una maravilla pero, no escondo mis cartas y otras cosas personales, seguro que desaparecen, también, a causa del orden».

EXITO Y DINERO

Todo en la casa da la impresión de recién adquirido. Pinturas, libros, discos, antigüedades, llevan el sello de la nueva situación económica del triunfador de «Zulu» y de «The Ipcress File».

Ahora está ganando mucho dinero. Tanto, que ya tiene la vista echada a un Rolls descapotable que le cuesta millón y medio de pesetas.

—Será el primer coche que tenga —me dice—, y quiero que sea bueno. Aunque, como no sé conducir, tendré que procurarme una matrícula de las de principiantes.

Actualmente, el nombre de Caine está en alza en los medios cinematográficos. Ya está terminándose el rodaje de «Alfie», película en la que interpreta el papel de Romeo de los barrios bajos de Londres. A continuación lo volveremos a ver en el papel del agente secreto, Harry Palmer, en una película de espionaje que llevará por título: «Funeral en Berlín».

CAINE BUSCA NOVIA

Junto con su amigo Terence Stamp, está intentando demostrar al público inglés que sus actores no sólo se dedican a coleccionar curiosidades sino que, también buscan novia.

Entre las más atractivas actrices que se han visto con Caine están Edina Ronay y Luciana Paluzzi. Michael me explica su técnica:

—Yo soy un cazador. Mi amigo Terence, en cambio, gusta de ser cazado. Durante los cóctails, se limita a estar de pie en un ángulo de la sala esperando una sonrisa. Afortunadamente para él, gran cantidad de chicas le sonríen. Y, encima, tiene la ventaja de ahorrarse las suelas en tanto ir y venir como hago yo de un grupo a otro en busca de la que me guste.

Su madre interviene exclamando: «A mí me vuelve loco con tanta chica. No acabo de conocerlas a todas».

—Después de todo —dice M. Caine—, no es tan fácil. Si uno fuera un Marlon Brando... podría encontrar novia a la primera.

ACTRICES Y EMPLEADAS

Michael me cuenta que su mayor agradecimiento es para las actrices. Cuando él era pobre y comenzaba a trabajar en el cine, la gente ni se fijaba en él...

—Pero las actrices eran muy amables conmigo ya que conocían las dificultades de los comienzos. El público no te hace caso hasta que no eres famoso. Y las chicas lo mismo.

—Creo que me marcho a casa —dijo de pronto su madre.

—Te buscaré un taxi.

—Nada de taxi. El autobús me lleva a donde quiero.

Me gusta la gente. Y me gusta Brixton el barrio donde vivo y su olor. Esta casa es demasiado mórbida. Nada acogedora.

CAINE ATACA A UN MONARCA

Cuando su madre se hubo marchado, Caine dijo orgulloso:

—Es una mujer maravillosa. Figúrese que se ha pasado 20 años limpiando oficinas. Me costó una enormidad el convencerla para que abandonase su trabajo. Cada mes recibe su cheque y siempre exclama: «¡Ha llegado!», con la mayor sorpresa. En una ocasión, tardó en llegar el cheque. Ella no dijo nada. Se limitó a decirme con la mayor naturalidad: «Pienso que debería ir pensando en intentar volver al trabajo». Creyó que la buena racha se había acabado.

Nos fuimos juntos a almorzar al Pickwick. En una de las mesas estaba el rey Hussein de Jordania. Al sentarnos comentó:

—¿Ve? Si yo le atacase, ¿cómo serían mañana los titulares de la Prensa? «El rey Hussein atacado por un actor» o quizá, «Michael Caine ataca a un monarca». En esto está la diferencia que hay entre él y yo.

Michael Caine vuelve a guardar las gafas para lejos que se había puesto para ver a Hussein explicándome que es bastante corto de vista. Hasta hace poco no se las ponía pero, ahora, ha descubierto que, con montura negra le favorecen y que a las chicas les parece más interesante.

Apura su taza de café irlandés que completa un buen menú a base de pato a la naranja «con mucha salsa», y me dice sonriente:

—Tengo dinero. Soy libre. Me siento feliz. Cuando era pobre todo eran inconvenientes. Me angustiaba el no tener dinero para hacer que mi madre dejase de trabajar. Ella nunca se quejó. Ahora, con dinero todo ha cambiado aunque, lo que no comprendo es por qué mi madre se empeña en vivir en su barrio y se encuentra a gusto allí...

«Europa Press-London Express»

J. M. MIGUEL MARCOS
Suspende la consulta
hasta el 5 de septiembre

Compañía Telefónica Nacional de España

Se admite personal de 17 a 27 años para cursillo de capacitación mecánico.

Los exámenes se efectuarán el 7 de Septiembre

Informes en la Central Telefónica:
Calle Felipe Prieto, 1

CINE-NOTICIAS

LA TONALIDAD MEDIA DEL CINE ESPAÑOL ES MEDIOCRE

MADRID.—Según acaba de afirmar el crítico de cine Alfonso Sánchez, se llevan estrenadas en Madrid, en lo que va de año, 47 películas españolas o en coproducción. Todas ellas arrojan un tono medio de mediocridad, comenzando por los innumerables «western» tan propicios para los cines de verano. Entre esos 47 títulos, apenas media docena son aceptables: «Vacaciones para Yvette», «El niño y el muro» y alguna más.

¿SUBIRAN LAS ENTRADAS DE LOS CINES?

MADRID.—Los laboratorios que se dedican a la cinematografía han aumentado sus precios. Los gastos de las películas, según críticos especializados, van aumentando sin cesar. Sin embargo, el cine español sigue contando con presupuestos exiguos, lo que hace que la mayor parte de las veces repercuta en la calidad del filme. Se piensa, por tanto, en contar con unos presupuestos más elevados y la taquilla tiene en ello la palabra. ¿Aumentarán entonces, para el próximo otoño los precios de los cines?

LA TELEVISION ESPAÑOLA SE APROVECHA DEL CINE

BARCELONA.—Hasta ahora se ha venido diciendo que la televisión es el último enemigo y más serio que se le ha presentado al cine. En España esto último no parece ser del todo cierto. Sobre todo si se tiene en cuenta que según un técnico de TVE, el sesenta por 100 de los programas semanales los ocupa el telecine. La televisión nacional aprovecha películas españolas y extranjeras, lo que supone, en definitiva, un apoyo para el cine.

EL DUO DINAMICO HACE REGIMEN ALIMENTICIO

MADRID.—La película número cinco del «Duo Dinámico» se está rodando. La producción corre a cargo de Benito Perojo, quien tiene la intención de acabarla cuanto antes, quizá para aprovechar la popularidad que todavía disfrutan Manolo y Ramón. Para que en la cinta pueda aparecer más esbelto, Manolo está siguiendo un severo régimen alimenticio. Pero esto, por lo visto, no afecta a Ramón, que se da una buena vida. Las anteriores películas del «Duo» han sido: «Botón de ancla en color», «Superespectáculos del mundo», «Escala en Tenerife» y «Búscame a esa chica». La película actual todavía no tiene título.

ROBERT TAYLOR PROTAGONISTA DE UNA PELICULA ESPAÑOLA

MADRID.—Aunque la noticia no ha podido ser confirmada, es muy probable que el actor norteamericano Robert Taylor sea el protagonista de la película «Pampa salvaje» que va a comenzar a rodarse en Madrid el próximo septiembre bajo la dirección de Hugo Fregonese.

ROMMY SCHNEIDER VENDRA EN AGOSTO A ESPAÑA

SAN SEBASTIAN.—En este mismo mes de agosto se espera la llegada de Rommy Schneider, pero no como un turista más, sino en plan de trabajo. Junto a Melina Mercury y Petter Finch rodará una película dirigida por Jules Dassin.

ALFONSO PASO, ACTOR DE CINE

MADRID.—No es cierto, como se ha dicho, que Adolfo Marsillach vaya a dirigir la película «Lola espejo oscuro», basada en la novela de Darío Fernández Flórez. La obra será dirigida por el novel director de cine, Fernando Merino. En la película intervendrá Alfonso Paso en un importante papel.

RUSOS Y AMERICANOS EMPATADOS EN PREMIOS

VICHY. — En el II Festival Mundial del Film Aeronáutico y Espacial, el jurado ha concedido el «Ala de Oro» por igual a la película americana «X-15» y a la rusa «Barrera de los desconocidos» en la categoría de largometrajes. En cuando a la astronáutica, el premio ha sido para la película soviética «En escafandra por encima del planeta» y el «Ala de plata» para la norteamericana «Gemini 4».

EUROPA PRESS

El veraneo de los famosos

La bella y exótica Seyna Seyn en la Costa del Sol

Pero... trabajando en la película Tabú, e inmediatamente, en el mismo escenario de Málaga: "Marrakech"

Bing Crosby y Bob Hope le abrieron las puertas del cine

Se puede veranear de muchas formas. Incluso trabajando, que es una fórmula para matar dos pájaros de un tiro. Sobre todo si el trabajo y el veraneo son en Málaga, como le ha sucedido a Seyna Seyn, la guapa actriz birmana, ganada por la cinematografía norteamericana y ganada también por España, donde ha venido por cuarta vez y donde se va a quedar una temporada, ya que, casi inmediatamente que termine «Tabú», la película que ahora «rueda» en Málaga comenzará aquí mismo, «Marrakech», que es una historia del desembarco aliado en Africa, durante la segunda guerra mundial, en la que la bella Seyna tendrá como oponente masculino a Warren Beatty, hermano de Shirley MacLaine, el actor que, buscando una personalidad propia, ni siquiera quiso adoptar el apellido famoso —uno de los más cotizados del cine— de su hermana.

SEGUN EL PLAN DE RODAJE

Estar en Málaga y no disfrutar de la playa, de los mil atractivos de la Costa del Sol, es casi una tortura. Así nos lo dijo Seyna en una mezcla de inglés y francés, salpicado de palabras españolas.

—Me las arreglo como puedo, aunque a veces, el baño tenga que quedar relegado a las horas más absurdas. Depende del plan de «rodaje». Menos mal que ahora se están haciendo, en la finca de la Concepción, las «tomas» de noche y eso nos deja libre gran parte del día.

Ya en otra ocasión anduvo por estas tierras.

—Hace varios años, pero tengo un recuerdo francamente desagradable. Era por este tiempo, poco más o menos. Me llevaron a los toros y presencié un espectáculo terrible. El toro saltó la barrera, y en el callejón corneó a un fotógrafo inglés que estaba allí. Resultó espantoso. Creo que el pobre murió allí.

—No fue así... Curó, después de muchos días de gravedad. Lo recordamos perfectamente.

Parece como si nuestra noticia supusiera un alivio para la exótica actriz.

—Desde entonces, pese a que los toros me gustan, apenas he querido ir. De todas las cosas de España, me quedo con el flamenco...

UN POCO DE HISTORIA

Ya hemos dicho que Seyna Seyn nació en Birmania.

—Pero mi educación es inglesa. Del país de mi padre quien me llevó allí muy jovencita, pese a la oposición de mi madre birmana, de quien he heredado todos los rasgos físicos. Cuando estaba estudiando en Londres me entró la tentación de ser modelo y, sin pensarlo ni mucho ni poco, me presenté en una casa de alta costura donde inmediatamente me admitieron. Desde luego, en que no dudaran de la admisión influyó poderosamente mi aspecto oriental.

Desde la pasarela de la alta costura, Seyna dio el salto al cine.

—¿Cómo fue?...

—Todo se lo debo a Bing Crosby y Bob Hope. Buscaban una muchacha de mis características para su película «Dos frescos en órbita» y se fijaron en mí. A partir de ese momento, debo reconocer que, pese a la constante lucha de la profesión, todo resultó relativamente fácil.

—¿Cuántas películas?

—«Tabú», la que ahora estoy rodando bajo las órdenes de Javier Xetó, hace la número 13, que, para los españoles como he podido comprobar es un número de mal... ¿Cómo dicen?

—¿Mal fario?...

Se pone muy contenta por la ayuda.

—Eso. Mal fario.

DE RIO A PAMPLONA

Hay que hablar de aficiones. Siempre se impone con una actriz.

—Lo mío es la música. No concibo la vida sin ella. Me tiene que acompañar a todas partes. Lo mismo en mi casa, que en el hotel, que donde me encuentre. Pero necesito una música fuerte, con mucho ritmo, enervante... Puesta a elegir, me quedo con la samba brasileña. Nunca olvidaré los días pasados en Río, con motivo del Carnaval. Luego, en mi deambular por el mundo, no he podido encontrar nada parecido. Si acaso, si acaso, la feria de Pamplona.

Francamente resulta extraña la comparación que establece. Se lo hacemos notar.

—Sí. Ya sé que aquello es un carnaval y esto no. Pero, tienen muchos puntos de contacto. Es toda una ciudad lanzada a la calle, que durante varios días no vive para otra cosa. Es lo que importa. Lo demás es accesorio.

UN RINCON PARA EL AMOR

Cuando todas las «estrellas», más o menos rutilantes, de la cinematografía mundial aparecen mezcladas en «romances», con escándalos o sin ellos, el nombre de Seyna Seyn nunca anduvo en esta danza.

—Yo considero que el amor es algo demasiado importante, al que siempre hay que dejarle una puerta abierta. Pero con las actrices, ocurre algo muy particular. No podemos dedicar al amor todo el tiempo que necesita. De ahí los problemas que suelen presentar... No obstante, conviene estar preparada por si el amor pasa...

Y se iluminan los ojos verdes de Seyna Seyn con un fulgor especial, con una llama...

ANGEL CASTELLO
«Europa Press».

La ilusión de CARY GRANT es tener un hijo

A LOS SESENTA Y UN AÑOS SE HA CASADO CON UNA JOVEN ACTRIZ DE VEINTISIETE.

CUATRO AÑOS TARDO EL PRUDENTE PERO INCORREGIBLE DON JUAN EN DECIDIRSE AL MATRIMONIO.

AHORA ESPERA LA FELICIDAD QUE NO SUPO ALCANZAR EN SUS TRES ANTERIORES CASAMIENTOS.

El Rolls era negro y marrón. Esto es lo que se lleva este año en la verdadera aristocracia inglesa. En el Hotel Royal, el jefe de la recepción avanza hasta la puerta. —Obsequio reservado a los huéspedes de honor— y anuncia con un murmullo respetuoso:

—Buenos días, Mr. Leach. Lo hemos reservado el apartamento de Sir Winston.

El Rolls, el Hotel Royal, el recuerdo del gran Churchill, tal fue el retorno triunfal y discreto de Cary Grant a su ciudad natal de Bristol de donde partió pobre hace medio siglo con el nombre oscuro, pero muy inglés de Archibald Leach. A los 61 años, siempre tan seductor como en otros tiempos, Cary Grant llevaba del brazo a su cuarta esposa, la bellísima Diana Cannon, de 27 años. En cuanto se cerró la puerta detrás de ellos, besó a su joven esposa con toda su ciencia de seductor veterano. Luego, sin que se hubiera descompuesto en un solo hilo de plata el orden de sus cabellos grises, descuelga el teléfono:

—¿Quiére usted llamar a la señora Leach, en Clifton, por favor? Hola, mamá. Ya llego... Mejor dicho, llegamos.

EL HIJO MODELO

Era domingo. Todos los domingos, puntualmente, desde Hollywood o desde Nueva York, desde Texas o de Chicago, Cary Grant llama a su madre por teléfono para preguntarle sus noticias y si no le falta nada. Porque este Barbazul de sonrisa tierna, este don Juan despiadado, este rompecorazones patentado, es el mejor y el más solícito de los hijos. Por Navidad, atravesó el Atlántico para pasar las Navidades con la anciana. Su salud es buena, a Dios gracias, pero tiene 87 años y sabe Dios cuantas veces podrá gustar todavía el pudding de Navidad con Archie, su tierno, magnífico e increíble hijo.

El Rolls se encamina majestuosamente hacia la casa de reposo de Clifton y Cary Gran, ceremonioso, anuncia a su madre que se casó con Diane el 22 de julio, en Nevada. La señora admira de una rápida ojeada la alianza de la guapa chica convertida en su nuera. No proclama su admiración ante el magnífico círculo de brillantes. Se limita a observar muy suavemente:

—Estoy muy contenta, pero hubierais podido avisarme.

La señora Leach sabe perfectamente que su hijo es supersticioso. Oculta su felicidad con avaricia. Ella sabe que Archie se pirra por las mujeres. Contemplando a Diane piensa: «Es encantadora. Con tal de que dure...».

Porque su hijo está hecho de tal manera que seduce como respira, sin esfuerzo, naturalmente. Es un don y al mismo tiempo una maldición. De año en año, de conquista en conquista, de película en película. Cary Grant ha hecho la carrera masculina más prodigiosa de su generación, porque los demás han desaparecido o están en camino del olvido. El continúa al pie del cañón, cada vez más rico y cada vez más amado.

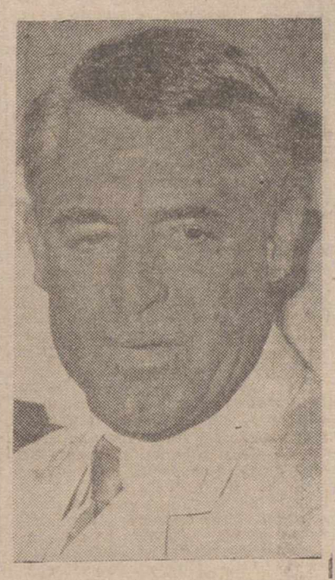

He aquí un reciente retrato del famoso actor cinematográfico Cary Grant

La primera mujer de la lista (y quizá la más importante) lleva un nombre célebre: es Mae West, la opulenta estrella de los años 30. Se cuenta de ella que, encontraron un día 12 admiradores a la puerta de su camerino, dijo: «Lo siento, caballeros, pero estoy demasiado cansada esta noche. Uno de ustedes debe retirarse...».

EL "SEÑOR HUTTON"

Sea verdadera o falsa le leyenda, Cary Grant permaneció en la estela de la formidable devoradora de hombres el tiempo suficiente para asegurarse un buen arranque en su vida de hombre y de actor. Su encanto inglés, su ambición norteamericana y su físico hicieron el resto. En la intimidad, quizás era menos británico y menos «gentleman».

Virginia Cherrill, su primera esposa, no le soportó más que 7 meses en 1934, el tiempo de darse cuenta de que el actor estaba comido por los celos y que al tercer whisky la pegaba bajo el pretexto de que le engañaba.

Necesitó 8 años para decidirse a intentar una nueva experiencia. Esta vez apuntó alto y la víctima de su seducción era multimillonaria: Bárbara Hutton, heredera de una cadena de almacenes de precio único. Durante dos años, se vio al «señor Hutton», como le llamaban, arrastrar su distinguido aburrimiento, vaso de whisky en la mano, en las recepciones elegantes. Luego vino el divorcio. El estaba harto de ser el perro de lujo que se pasea con una correa por los salones y Bárbara, sentimental incorregible, se dio cuenta por fin de que él no la quería.

Pero Cary Grant no lo había perdido todo, y su fortuna data de aquella ruptura. La señora Grant número 3, Betsy Drake, aguantó 10 años. Desde 1949, hasta 1959. Vivió un delicioso infierno empedrado de buenas intenciones. Sufría todos los horrores de los celos cada vez que su marido estrechaba a una hermosa muchacha en sus brazos (y esto no era siempre en las películas) cada vez que bebía de más y cada vez que sus 40 cigarrillos diarios le hacían toser. Sólo triunfó en un punto, en uno sólo: le curó de fumar mediante el hipnotismo. Luego acabó cansándose de este hombre demasiado coqueto que no podía pasar delante de un espejo sin admirarse largamente, hasta tal punto está obsesionado por la preocupación de no envejecer.

TERROR A LA SOLEDAD

Pero cuando se encontró sólo, a los 55 años, sintió de pronto como un malestar desconocido. Las mujeres que había amado se mezclaban en su memoria con sus «partenaires» de la pantalla, para formar un carrusel fantástico. Eran demasiadas para que recordase sus papeles: Jean Harlow, Marilín, Doris Day, Audrey Hepburn y la otra, la de antes, Catherine Hepburn, Marlene y todas las demás. Virginia Cherrill, Bárbara Hutton, Betsy Drake. Todo, ¿para qué? ¿La terrible soledad hasta el fin de sus días?

El Barbazul de sonrisa tierna, quiso casarse de nuevo. Esta vez iba en serio. Todos los domingos, cuando telefoneaba desde Bristol, su madre le repetía:

—Quisiera tanto besar a mi primer nieto antes de morir...

Pero Cary Grant era un partido demasiado bueno. Prudente como siempre, decidió esperar.

Una tarde, cuando contemplaba la televisión, vio en la pantalla a Diana Cannon, que representaba un papelito. El corazón de Cary comenzó a latir fuertemente. El, un seductor legendario imaginaba a aquella joven no en sus brazos, sino con un bebé en los brazos.

Una vez más, Cary Grant dio prueba de su sentido común. Antes de verla quiso saber quién era. Encargó a su agente de publicidad que se enterase de todo lo concerniente a tan encantadora joven. Los informes fueron buenos. Resultaría una excelente madre para el futuro pequeño Grant.

Entonces, desde lo alto del pedestal de su gloria, Cary hizo una seña. Se hizo saber a Diane que el gran Cary Grant le concedía una audiencia. Ella se presentó. Pero no hubo matrimonio rápido. Una vez más el actor decidió esperar para conocer mejor a su futura esposa. La pausa para reflexionar ha durado... cuatro años.

Al fin, Cary acaba de casarse con Diane. A los que le felicitan, les contesta gravemente:

—Voy a fundar una familia...

Decisión sabia y prudente. Pero a los sesenta y un años, Cary Grant no puede perder un segundo...

C. D.

(Es un reportaje especial para Agencia «Piel-Deri». Prohibida la reproducción).

M.C.D.2022

XIV VUELTA CICLISTA REGIONAL DE PALENCIA

JESUS JIMENEZ, de Avila, venció en la "etapa reina"

Los puertos de Guadarrama, Alto de los Leones y Alto del Cristo del Caloco fueron coronados en primera posición por su hermano Agustín

Floja actuación del equipo palentino del que se retiraron Gutiérrez Allende y Ruano

El santanderino ABELAN sigue de líder

Avila. — (Por teléfono, de nuestro enviado especial Pedro Miguel Barreda).

SALIDA DE SEGOVIA

Eran las 9'42 cuando se daba la salida oficial de esta cuarta etapa, que llevaría a los ciclistas hasta Avila, ciudad entrañablemente ligada a la Vuelta palentina.

Se rueda en pelotón. Nadie tiene prisa, porque adelante esperan para empezar las rampas de Navacerrada. De salida, ha de detenerse ya Teófilo Pérez, de Palencia, por avería mecánica. El muchacho realizaría luego una sensacional caza en las estribaciones del puerto, hasta conseguir enlazar con el pelotón, donde en esta primera parte marcha bien arropado por su equipo Abelán.

Al paso por La Granja vemos también rezagado a Ruano; creemos que se ha quedado esperando a Teófilo; unos kilómetros más adelante, Teófilo marcha ya solo porque su compañero de equipo no puede con la dureza de esta etapa. Sin embargo, todavía no ha comenzado de verdad la montaña.

LAS SIETE REVUELTAS

Sobre un piso de adoquín, que tensa los músculos, los corredores entran en las siete revueltas; Avila está aún lejos, y nadie piensa en escapar. No obstante, es entonces cuando se produce la primera, la gran sorpresa de la jornada. El abulense Agustín Jiménez se lanza decidido hacia arriba; el pelotón apenas reacciona; tras él únicamente sale su hermano Jesús, se conoce que ambos han pensado mucho en esta etapa que les llevará a su tierra; los dos se van alejando, mientras atrás, el pelotón, se fracciona y comienzan las penalidades de la jornada. A mitad de la ascensión hacia la cumbre, el paso de los corredores se hace de la manera siguiente: Primero, Agustín Jiménez; segundo, Jesús Jiménez, a un minuto; tercero, Demetrio Jiménez, de Toledo, a 1'20; cuarto, Mesa, de Palencia, a 1'27; quinto, García, de Soria, a 1'35; el pelotón, del que tira Abelán, pasa a más de tres minutos.

PASO POR EL ALTO DE NAVACERRADA

La primera cumbre puntuable de primera, para el premio de la Montaña, la corona destacado Agustín Jiménez; tras él, a 13 segundos, pasa su hermano Jesús. Tercero, Demetrio Jiménez, a 20 segundos; cuarto, Mesa, de Palencia, a 2,40; quinto, Espeso, de Soria, a 2,55; sexto, Barrigón, de Santander, a 2,57; séptimo, Gavilán, de Madrid, a 3,2; octavo, García, de Soria, a 3,05; noveno, Sastre, de Madrid, a 3,27; décimo, Gómez Perales, también de Santander, a 4,09. Luego viene el grupo, en el que va también el líder. Han pasado estos últimos a 4 minutos, 24 segundos más tarde que el primero.

HACIA EL GUADARRAMA

La bajada la hacen los ciclistas impresionantemente; viéndoles es cuando se comprende la exactitud de ese tópico ciclista que habla de la "tumba abierta"; los coches no pueden seguirles; antes de llegar a Guadarrama se han unido los hermanos Jiménez. Tras ellos, viene, de manera impresionante, el toledano Nemesio Jiménez, que en aquellos momentos está en posesión virtual del maillot amarillo; sin embargo, este muchacho tiene entonces la mala fortuna de pinchar, en las calles mismas de Guadarrama, cuando los dos de cabeza apenas le llevan dos minutos de ventaja.

SUBIDA AL ALTO DE LOS LEONES

Continúan adelante los dos abulenses, a quienes han salido a esperar no pocos paisanos; Agustín no tira con la fuerza de antes; es su hermano quien ahora cubre los relevos con más potencia; el calor es sofocante, y los ciclistas, desasistidos de su jefe de equipo, solitarios, buscan insistentemente agua por todas partes; por el Alto de los Leones de Castilla el paso se hace de la siguiente forma, de acuerdo con los tiempos que el reloj «Exactus», el reloj de la prueba, nos ha facilitado: Primero, Agustín Jiménez, y a rueda, Jesús Jiménez; tercero, Espeso, de Soria, a 2'38; cuarto, Nemesio Jiménez, a 3'35; quinto, Barrigón, y sexto, Gavilán, a rueda, 3 minutos, 55 segundos; séptimo, Sanchidrián, de Avila, a 5'12; octavo, Abelán, de Santander, a 5'15; noveno, Gómez, de Valladolid, a 5'18; décimo, Mesa, de Palencia, a 5'20.

UN VETERANO DE LA VUELTA

Unos kilómetros antes de Villacastín vemos al ganador de las dos últimas rondas palentinas, Esteban Martín, que no ha podido sacudirse la nostalgia de aquella Vuelta de Palencia, y ha salido al encuentro de los ciclistas.

LA TERCERA DIFICULTAD DE LA JORNADA

El alto del Cristo del Caloco está señalado como puntuable de segunda categoría, para el premio de la Montaña. Lo pasan también destacados Agustín y Jesús, a los que siguen Espeso, a 2,43; Nemesio Jiménez, a 3,43; Barrigón, a 3,48 y Mesa, a 4,10; Abelán pasaría cinco minutos más tarde que el primero.

LA REACCION DE ABELAN

El santanderino, que ha perdido mucho tiempo subiendo, en la bajada del Cristo del Caloco se lanza en busca de los fugados; pone el muchacho mucho corazón en el empeño; con él se van Gómez, de Valladolid y el abulense Sanchidrián, ansioso de hacer un buen papel ante sus paisanos. Por Aldeavieja, a 86 kilómetros de la salida, continúan destacados los dos hermanos Jiménez, a los que va ganando terreno poco a poco el soriano Espeso. Luego siguen, a unos 500 metros, Nemesio Jiménez, Gómez y Sanchidrián. Bastante más atrás, pero sin tantas preocupaciones ya, marcha Abelán.

LA GRAN CARRERA DE JULIO ESPESO

Estamos a once kilómetros de Avila. Los hermanos Jiménez se han separado. Agustín está pagando ahora su victoria en los puertos. Queda rezagado, y pronto es absorbido por el soriano Julio Espeso, a quien los últimos kilómetros no parecen pesarle en los pies. Rueda fino el chaval, pero la ciudad de las murallas está demasiado cerca ya para poder alcanzar también a Jesús Jiménez, a quien sus paisanos aclaman y alientan constantemente hasta que llega vencedor en la meta, donde sólo le sobrarían dos segundos para batir al de Soria.

En la llegada, un numeroso gentío, y las autoridades abulenses, presididas por el subjefe provincial del Movimiento, señor Sánchez Gómez; delegado de Organizaciones, señor Sánchez Tadeo, y señor Jiménez Carreras, del Servicio Deportivo de Organizaciones del Movimiento, entidad que ha llevado a cabo cuantos detalles han sido necesarios para garantizar el éxito de este final de etapa en la ciudad de Avila, donde se ha tributado un cordial recibimiento a la Vuelta; a los vencedores, se les entregaron trofeos y ramos de flores, donados también por la Delegación de Organizaciones.

Se han corrido los 108 kilómetros de esta cuarta etapa, en 3 horas, 35 minutos, 17 segundos, a una media de algo más de 30 kilómetros por hora.

RETIRADA DE LOS PALENTINOS

En las estribaciones del Alto de los Leones, abandonaron los palentinos Gutiérrez Allende y Ruano.

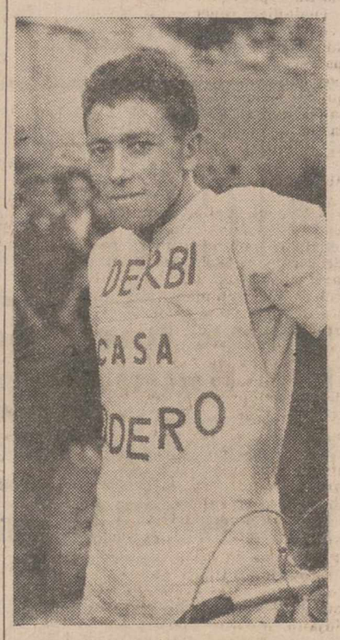

José Manuel Abelán, se vistió el maillot amarillo en Aguilar de Campoo. Y con él continúa.—(Foto PAYA)

Comentario a la etapa

Sentencia inapelable... por ahora

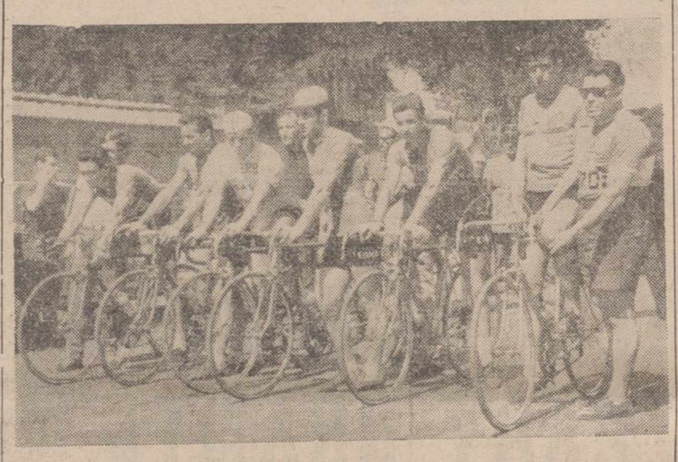

El equipo de Renedo de Piélagos, el conjunto más fuerte de la Vuelta. Dirigido por Fernando Expósito (a la derecha de la fotografía) encabeza el sexteto santanderino la clasificación por equipos.—(Foto Payá)

AVILA.—(Por teléfono, de nuestro enviado especial PEDRO MIGUEL BARREDA).

Esta mañana, en la segoviana plaza del General Franco se presentaron madrugadores los 63 ciclistas supervivientes después de la endiablada jornada vespertina del miércoles.

Mientras se van formalizando los detalles de avituallamiento y control, se llevan a cabo toda clase de comentarios; salvo los propios santanderinos, pocos son los que confían en que Abelán, al llegar a Avila, pueda seguir luciendo el jersey de líder, aun cuando la renta de la primera etapa todavía presente holgado margen sobre sus más directos rivales.

Se habla de la etapa reina y se la teme. Algunos corredores están nerviosos, impacientes por tomar la salida, para enfrentarse con esta tremenda verdad de 108 kilómetros, con dos puertos puntuables de primera y uno de segunda, y dejar atrás la pesadilla que la etapa de hoy para muchos constituye.

Y en este hacer y deshacer de los comentarios, no se quedan atrás los palentinos, que por lo que hasta ahora venimos observando son más amigos de declaraciones y algaradas, salvo alguna excepción, que de dar el do de pecho, como suele decirse en el pleno esfuerzo y entrega de la carretera. Pero dejemos eso y centremos nuestro comentario en esta despiadada jornada, en la que se ha corrido la etapa de los puertos bajo un tremendo sol.

Santander, lo había anunciado el director del equipo, tenía preparada para hoy dos sorpresas; reservaba a dos corredores de los que esperaba mucho. No obstante, como antes decíamos, eran mayoría los que creían que el toledano Nemesio Jiménez podría hacerse hoy con el liderato de la Vuelta. Pero, alzándose inexorablemente sobre los comentarios más o menos apasionados, estaban los jueces de paz de la jornada y los jueces hoy han dictado inapelable sentencia, aunque su definitivo alcance no podamos valorarlo con acertada exactitud hasta mañana.

Y afirmamos esto, porque si bien el toledano ha estado en ocasiones practicamente en posesión del jersey amarillo, al final le hemos visto acusando el esfuerzo de la jornada. Es cierto, que ha conseguido acercarse peligrosamente a Abelán; ¿pero no habrá sido el suyo el canto del cisne?, por su parte nadie sabe cuánto ha tenido que jugarse Abelán para mantenerse en su privilegiada posición. Le hemos visto subir penosamente al frente del pelotón casi siempre, mientras el pelotón subsistió. No obstante, ha podido llegar a Avila en un cómodo puesto, y lo que es más interesante, sin ser removido de su pedestal de capitán absoluto de la Vuelta.

La etapa ha constituido una auténtica exhibición de los hermanos Jiménez, de Avila, netos triunfadores en las tres cumbres de la jornada. Uno de ellos, Agustín, ha pagado luego caro su esfuerzo, cediendo varios puestos para desilusión de sus paisanos, en los últimos kilómetros de la etapa. Han servido también estos 108 kilómetros para descubrirnos a un chaval de Soria, Julio Espeso, que prácticamente sin equipo ha rodado magnificamente, creciéndose a medida que su fuerte pedalada le iba acercando a Avila, a donde ha entrado sonriente y tranquilo; unos metros más de carrera, y la etapa hubiera sido suya. Su nombre comienza a sonar en la Vuelta.

Los puertos de Navacerrada y Guadarrama, lo mismo luego que la Cuesta del Cristo del Caloco, han acabado con las ilusiones de no pocos de estos muchachos, a la par que han servido para subrayar las aspiraciones que alientan con fundado optimismo otros.

La Vuelta de Palencia, como siempre, en esta etapa de los puertos, se ha hecho más Vuelta de Palencia, porque ha descubierto a muchos la verdad sin paliativos de la dureza del ciclismo.

CLASIFICACIONES

CLASIFICACION DE LA ETAPA

1 Jesús Jiménez de Avila, 3-34-17 (con bonificación).
2 Julio Espeso, de Soria, 3-34-49 (con bonificación).
3 Angel Barrigón, Santander, 3-36-13.
4 Manuel Mesa, Palencia, 3-36-15.
5 Nemesio Jiménez, Toledo, idem.
6 Eduardo Gómez, Santander, 3-38-07.
7 Agustín Jiménez, Avila, 3-38-30.
8 Enrique Sanchidrián, Avila, 3-38-31.
9 José Manuel Abelán, Santander, 3-38-48.
10 Fortunato Fernández, Vigo, 3-38-50.
11 Julio Blanco (Vinos Olmedo) Madrid, 3-39-00.
12 Luis Luengo, Salamanca, 3-39-10.
13 José Luis Reguero, Avila, 3-39-12.
14 Víctor Sastre (Vinos Olmedo), Madrid, 3-39-15.
15 José María Gómez, Valladolid, 3-39-25.
16 Miguel Angel Gavilán, (Vinos Olmedo), Madrid, 3-39-27.
17 Lorenzo Martín, Salamanca, 3-39-27.
18 Jesús González, Mixto, 3-39-27.
19 Valeriano García, Soria, 3-40-23.
20 Armando Pinedo, Vizcaya, 3-42-18.
21 Juan Berrendero (Vinos Olmedo), Madrid, 3-44-57.
22 Evasio Lobo, Vizcaya, 3-44-57.
23 Angel Pérez, Valladolid, 3-44-57.
24 José Angueira, Vigo, 3-46-18.
25 Bernabé Gutiérrez, Santander, 3-46-20.
26 Teófilo Pérez, de Palencia, 3-46-23.
27 Felicísimo López, de Vizcaya, 3-46-32.
28 Angel Recio, de Palencia, 3-46-34.
29 Alfonso Vacelo, de Vigo, 3-49-05.
30 José Luis Velasco (Odag-Bahamontes), de Toledo, 3-49-13.
31 Joaquín Santiago, de Santander, 3-51-35.
32 Cipriano Fernández, de Santander, idem.
33 José Luis Grañeda, Valladolid, 3-51-36.
34 Pedro López (Pérez Barquero), Madrid, 3-51-52.
35 Avelino Marqués, Soria, 3-51-54.
36 Julio Hernando, Salamanca, 3-53-20.
37 Domingo García, Vigo, idem.
38 Román Montes (Pérez Barquero), Madrid, 3-54-14.
39 Maximino Gómez (Pérez Barquero), Madrid, 3-56-57.
40 José María Fraile, Salamanca, idem.
41 Horacio Barros, Vigo, 3-58-41.
42 Juan Rodríguez, Vigo, idem.
43 Maximiliano Tavares, Vizcaya, 4-01-43.
44 José Luis Jometón, Vizcaya, 4-02-47.
45 Eusebio Villalta (Odag-Bahamontes), Toledo, 4-03-17.
46 Alberto Alonso, Valladolid, 4-03-22.
47 Eufronio Sahagún, Avila, 4-04-16.
48 Manuel Galilea, Mixto, 4-04-18.
49 Juan José Saracibar (Odag-Bahamontes), Toledo, 4-04-53.
50 Benito Poza (Vinos Olmedo), Madrid, 4-05-07.
51 Félix Pérez, Vizcaya, 4-06-26.
52 Jaime García, Valladolid, 4-06-38.
53 José María Blanco, Valladolid, idem.
54 José Avendaño (Pérez Barquero), Madrid, 4-07-19.
55 Jesús Rufo Alcázar (Pérez Barquero), Madrid, 4-07-42.

CLASIFICACION GENERAL

Después de la IV etapa la clasificación general es la siguiente:

1 José Manuel Abelán, Santander, 14-20-50.
2 Enrique Sanchidrián, Avila, 14-22-34.
3 Nemesio Jiménez (Odag-Bahamontes), Toledo, 14-22-37.
4 Lorenzo Martín, Salamanca, 14-24-42.
5 Angel Barrigón, Santander, en el mismo tiempo.
6 José María Gómez, Valladolid, 14-25-15.
7 Manuel Mesa, Palencia, 14-25-55.
8 José Luis Reguero, Avila, 14-27-59.
9 Julio Espeso, Soria, 14-29-09.
10 Eduardo Gómez, Santander, 14-29-57.
11 Julio Blanco (Vinos Olmedo), de Madrid, 14-33-00.
12 Valeriano García, Soria, 14-33-29.
13 Bernabé Gutiérrez, Santander, 14-34-21.
14 Jesús González, Mixto, 14-35-50.
15 Felicísimo López, Vizcaya, 14-36-14.
18 Teófilo Pérez, Palencia, 14-38-52.
29 Angel Recio, Palencia, 14-48-32.

PENALIZADOS

Han sido penalizados por cometer irregularidad, Román Montes, Eufronio Sahagún, Félix Pérez y Jesús Rufo.

MAILLOT VERDE

Nemesio Jiménez continúa con el maillot verde.

EQUIPOS

Por equipos en la etapa la clasificación fue así:

1 Avila, 10-51-18.
2 Santander, 10-53-08.
3 Vinos Olmedo, 10-57-42.
4 Soria, 11-07-16.
5 Palencia, 11-09-12.

En la general por equipos **Santander** sigue de líder con 41-04-19, seguido de Avila con 41-18-39 y **Palencia** 41-24-54.

Quinta etapa

Avila - Salamanca

VIERNES, 27 DE AGOSTO

Kilómetros recorridos	LOCALIDADES	Horario probable
	Provincia de Avila	
0	AVILA	11,00
9	Alamedilla de Berrocal	11,15
21	Aveinte	11,36
25	San Pedro del Arroyo	11,43
34	Chaerreros	11,58
47	Salvadios	12,21
50	Gimialcón	12,26
	Provincia de Salamanca	
56	Peñaranda de Bracamonte	12,37
70	Ventosa del Río Almar	13,00
87	Calvarrosa de Abajo	13,29
94	Santa Marta de Tormes	13,41
100	SALAMANCA	13,50

MEDIA HORARIA: 35,294 Kms./h.
CONCENTRACION: 10 horas.
SALIDA NEUTRALIZADA: 10,30.
SALIDA OFICIAL: 11, de Puente Adaja.
LLEGADA A SALAMANCA: 13,50.
ENTRADA: Por Puente Nuevo.
META: Avenida de Portugal.
OFICINA PERMANENTE: Avenida Portugal, 86.
CORREOS Y TELEGRAFOS: Plaza Hermanos Jerez.
CIERRE CONTROL: 10 ¾.
TELEFONO: 7664.
TELEFONOS: Plaza de los Bandos.

COCHES Y SILLAS PARA NIÑOS
LOS ULTIMOS MODELOS, A LOS MEJORES PRECIOS, EN
DEPORTES LIN

FERSAN
TALLER DE JOYERIA
Concesionario Oficial RELOJ ΣΦΦΧ
Don Sancho, 16-1.º (Edificio Banco Español de Crédito)

DECIDASE POR "ORBEA"
LA MEJOR BICICLETA DE TODOS LOS TIEMPOS
CONCESIONARIO:
DEPORTES LIN

"GALLETAS PALACIOS"
PRESENTA LA FIGURA DEL DIA

Nemesio Jiménez

En la meta segoviana, muy bonita, muy animada, ha vuelto a vencer el toledano Nemesio Jiménez. Está visto que el apellido le va bien al ciclismo. El apellido, por una parte, y por otra, los aires toledanos. Pero es que además Nemesio Jiménez es el primero que ha «binado» en la XIV Vuelta Ciclista Regional de Palencia, venciendo en dos etapas seguidas.

Nemesio Jiménez, ha de figurar, por derecho propio, como «figura» en la Vuelta. Aunque él tema mucho a la etapa reina.

—¿Por qué la temes?

—Porque llaneo mejor que subo. Aunque no me defiendo mal.

—¿Qué años tienes?

—He cumplido los 19. Es el primer año que corro como aficionado.

—¿Desde cuándo sobre la bici?

—Desde hace tres.

—¿A quién admiras?

—Hombre, a Bahamontes.

—¿Qué tal ruedas?

—Vengo muy fuerte a la Vuelta de Palencia. Perdí en la primera etapa casi doce minutos y ya me voy recuperando.

—¿A qué te dedicas habitualmente?

—Soy carnicero.

—¿Por eso tiras a matar en las llegadas?

—Hago cuanto puedo y debo.

—¿A qué aspiras?

—Después de estas dos victorias, creo que puedo aspirar a ganar la Vuelta de Palencia ¿no?

—¿Cuentas con buen equipo?

—Excelente.

—¿Tu mejor triunfo?

—Además de estos dos de ahora, soy subcampeón de Castilla en la categoría de aficionados.

—¿Animado, pues?

—Animadísimo. Y muy contento.

AUTO ESCUELA CARMELO
Pronto y bien obtendrá cualquier clase de carnet de conducir, con vehículos nuevos, instalaciones modernas y céntricas. Horario a su comodidad. Consúltenos y le informaremos. AUTO ESCUELA CARMELO
Martínez de Azcoitia, 3. (Junto Banco Santander)

AL COMPRAR ELECTRODOMESTICOS, RECUERDE QUE...
DEPORTES LIN
SOLAMENTE TRABAJA PRIMERAS MARCAS A LOS MEJORES PRECIOS

MODERNICE SU OFICINA
VIVES muebles metálicos BARCELONA
Distribuidor Exclusivo para Palencia y Provincia:
Quiroga
Mayor, 119-PALENCIA
Apartado 48 - Tfno. 1804

M.C.D.2022

Tampoco hubo pausa de Valladolid a Segovia

NEMESIO JIMENEZ de Toledo,

al frente de un grupo de escapados, repitió su triunfo de Palencia

Retirada del palentino ANTOLIN GARCIA

Segovia, 20.—(Crónica por teléfono de nuestro enviado especial Pedro-Miguel Barreda).

Como era de esperar, los 110 kilómetros que desde Valladolid han llevado a los ciclistas hasta la ciudad del Acueducto han sido contundentes, definitivos. La Vuelta palentina cuando ha cumplido sus 420 kilómetros, ha servido ya para debilitar las ilusiones de unos y reafirmar las de otros.

Desde Valladolid mismo ha comenzado la más encarnizada pugna, que hasta ahora hayamos podido presenciar en esta Vuelta, que se ha caracterizado precisamente por la ausencia total de treguas.

Han sido 110 kilómetros, donde la sorpresa ha esperado en cada recodo, donde cualquier repecho se aprovechaba con verdadera rabia para la escapada. Nadie ha querido esperar a la etapa reina. Aquí no hay tiempo ni para contemporizar ni para reservarse. Aquí no se piensa en mañana. Se vive cada instante, porque es la ilusión la nota más saliente en estos bravos y animosos muchachos.

LA ESCAPADA

A la salida de Valladolid se rezaga Recio y poco después pincha Allende. Sobre todo el primero ha de tirar de firme en solitario para incorporarse al peloton, que hasta ahora marcha muy compacto. Se cruza entonces por el paso a nivel de la línea férrea de Ariza y del gran paquete saltan Galilea, de Logroño (equipo mixto), Gómez, de Valladolid, Gutiérrez, de Santander, los santanderinos tienen siempre a un hombre en la escapada y García, de Soria.

El peloton los ve marchar sin demasiada preocupación, puesto que incluso unos kilómetros más tarde, saltan tranquilamente también Eufronio Sahagún y el gallego Angueira, que se van alejando, asimismo del gran paquete.

Por Portillo, a 23 kilómetros de la salida, estos dos últimos han conseguido integrarse en el grupo de cabeza, donde el auténticamente luchador es el riojano, mientras que el pupilo de Expósito se limita a dejarse llevar para no poner en peligro el liderato de su coequipier Abelan.

DIFERENCIAS

Dejamos atrás la provincia de Valladolid y cuando entramos en tierra segoviana los escapados marchan ya a siete minutos diez segundos sobre el gran pelotón, integrado por 31 corredores. El paso por Cuéllar se hace de forma impresionante. La pronunciada bajada, muy bien reparada, se hace angustioso tobogán, por donde se dejan caer los fugados, cuya ventaja sobre el pelotón es ahora de casi cinco minutos. Atrás, porque los muchachos de Renedo de Piélagos temen lo peor para Abelán, tiran del pelotón, acortando distancias.

LA RETIRADA DE ANTOLIN GARCIA

Antolín García, la máxima esperanza palentina, se ha retirado. Fue en la subida de Carbonero el Mayor, a 27 kilómetros de Segovia. El palentino va perdiendo contacto con el gran pelotón. No puede seguir. Son angustiosos aquellos momentos. Sousa, inútilmente trata de hacerle reaccionar, pero Antolín opta por subirse al camión escoba y termina derrotado en la Vuelta de Palencia, donde en la etapa anterior tan alta lección de clase y de coraje había dado a todos.

¿Qué ha pasado? Creemos que ha pagado sus esfuerzos de ayer, aun cuando Sousa, por el contrario, nos ha dicho que el chaval está fuerte. Es cierto que esta tarde ha pinchado un par de veces, que ha corrido molestado por dos forúnculos y que al final se ha visto desfallecido, cogido por la «pájara».

LA ENTRADA EN SEGOVIA

Unos kilómetros antes de Segovia, ha pinchado Galilea, que se ha incorporado inmediatamente. Avistando ya las calles de la ciudad, el toledano Nemesio Jiménez ha demarrado fuertemente, se ha colocado delante del pelotón de fugados y ha entrado en gran vencedor, repitiendo en Segovia, de nuevo, su triunfo en la etapa de Palencia.

Ha cubierto los 110 kilómetros en dos horas cincuenta y tres minutos, cuarenta y cinco segundos, sin bonificación, a una media de 37,900.

Abelán continúa con el jersey amarillo y entre las posibles figuras de la vuelta ha quedado añadido el nombre del toledano Nemesio Giménez, que en Segovia se ha vestido el maillot verde.

CLASIFICACION INDIVIDUAL DE LA TERCERA ETAPA VALLADOLID-SEGOVIA

1 Nemesio Jiménez, de Toledo, 2-53-15 (con bonificación).
2 Evasio Lobo, de Vizcaya, 2-53-35 (con bonificación).
3 José Luis Velasco, de Toledo, 2-53-50.
4 Bernabé Gutiérrez, de Santander, mismo tiempo.
5 Valeriano García, de Soria, mismo tiempo.
6 José María Gómez, de Valladolid, mismo tiempo.
7 Miguel Angel Gavilán, de Madrid (Vinos Olmedo), mismo tiempo.
8 Manuel Galilea, de Equipo Mixto, 2-53-57.
9 José Luis Grañeda, de Valladolid, 2-55-01.
10 Eduardo Gómez, de Santander, 2-57-47.
11 Felicísimo López Pena, de Vizcaya, 2-57-51 de tiempo, a un pelotón de 22 corredores, entre los que figuraban Manuel Mesa, de Palencia; Angel Recio, de Palencia, y Gutiérrez Allende, de Palencia, y el líder, José Manuel Abelán.

En el puesto 34 se ha clasificado Teófilo Pérez, de Palencia, en 2-58-04, y en 55, Salvador Ruano, 3-10-45.

CLASIFICACION GENERAL

1 José Manuel Abelán, de Santander, 10-42-02.
2 Enrique Sanchidrián, de Avila, 10-44-03.
3 José Gutiérrez Allende, Palencia, 10-44-13.
4 Lorenzo Martín, Salamanca, 10-45-15.
5 José María Gómez, Valladolid, 10-45-50.
6 Nemesio Jiménez Garrido, Toledo, 10-46-22.
...
11 Manuel Mesa, Palencia, 10-49-50.
...
16 Teófilo Pérez, Palencia, 10-52-29.
...
35 Angel Recio, Palencia, 11-01-51.
...
46 Salvador Ruano, Palencia, 11-12-54.

EQUIPOS

En la etapa de hoy ha vencido por equipos Toledo y en la general continúa Santander, seguido por Palencia, Salamanca, Valladolid, Vizcaya, Toledo y Avila.

MAILLOT VERDE

Nemesio Jiménez, seguido por José Manuel Abelán.

ANTE EL MUNDIAL 1965

López Rodríguez

(experimentado y fuerte, es una garantía), indispensable

- "Estaré en plena forma, pero será muy difícil que gane"
- "PERURENA y LASA, los favoritos del equipo español"
- "Los franceses Guyot (Claude y Bernard) y Desbages, peligrosísimos"

SU FICHA

—EDAD: 25 años.
—PESO: 69-70 kilos.
—ESTATURA: 1,72 metros.
—KMS. EN LA TEMPORADA: 18.000.
—CON SAURA: 5 años.
—CARACTERISTICAS: Completo.
—CORRERA: Campeonato individual en línea.

MADRID, 17. — (Una exclusiva de PYRESA).

Hace quince días, le vimos rodar por las carreteras que van y vienen a Madrid a través de su sierra. José López Rodríguez, anduvo muy fuerte los primeros 120 kilómetros; luego, terminó «rodando por los suelos», igual que un globo desinflado. ¿Era verdaderamente alarmante su derrumbamiento? No. La «pájara» de López Rodríguez no había sido motivada por ninguna causa trascendente. «Había andado muy poco después del Tour del Porvenir; sólo dos pruebas y tenía ciertas molestias en las rodillas antes de tomar la salida. Yo mismo se lo dije a Saura antes de empezar».

"ANTE EL MUNDIAL, ESTARE EN PLENA FORMA"

Son las dos menos cuarto de la tarde. López Rodríguez se ha sentado a la mesa y se dispone a comer. Llevamos charlando con él, más de un cuarto de hora. Casi inmediatamente después de que él diera por terminado su entrenamiento en este mediodía caluroso e intenso de domingo, nos hemos sentado a su lado.

—Hoy he vuelto a dar la Vuelta a los Puertos. Yo solo. A un ritmo cómodo, pero que, naturalmente, me permitiera ver cómo andaba. He subido bien. Vengo contento...

López habla con naturalidad, sin dar vueltas a las cosas.

—¿Estarás entonces en forma cuando llegue la hora del Mundial?

—Sí. Creo que sí.

—¿Con cuantos kilómetros en las piernas?

—Con dieciocho mil.

—Ya está bien...

—Sí. No son pocos, pero a mi edad se suele necesitar muchos kilómetros para andar bien.

"CORRERE EN LINEA Y ME PREOCUPAN, SOBRE TODO, TRES FRANCESES"

A López Rodríguez no se le muda la expresión fácilmente. Está muy lejos a adoptar esa postura antinatural que es la sonrisa o la seriedad a todo trance.

—¿Vas a correr la prueba por equipos?

—No. Correré en línea, a no ser, claro, que Saura no encuentre a ninguno que le resuelva la papeleta por equipos.

—¿Conoces el circuito que va a ser escenario de los Campeonatos?

—Conozco la mitad.

—Se ha hablado mucho de la dureza del recorrido.

—No creo que sea demasiado duro. De igual forma que tampoco creo que favorezca en absoluto a los españoles. Belgas, franceses, holandeses e italianos, todos, en suma, se defienden como nosotros y hasta mejor en los repechos cortos. No acusan el esfuerzo en tales circunstancias, así es que no creo que un escalador sea el hombre en quien se deban depositar las aspiraciones. En estas carreras se suele rodar muy fuerte y despegarse cuando se marcha a cuarenta o cuarenta y cinco, no hay quien lo haga y aguantar después en solitario es aún más duro. Yo creo, pues, que no será ninguna sorpresa que llegue en pelotón.

—Y hablando de sorpresas y de escaladores, ¿no tiene entonces probabilidades Mariano Díaz?

—Sí. Claro que las tiene. Está fenomenal; en plena forma. Ojalá lo consiga, pero la verdad es que Lasa y Perurena, tienen mayores posibilidades. Ellos conocen muy bien el terreno, la gente les animará muchísimo y se lanzarán a morir. Si a todo esto se suma un día de lluvia o algo por el estilo..., ya te digo que se tirarán a morir.

Para José López Rodríguez «tirarse a morir», es entregarse del todo. Sin reservar ni un gramo de esfuerzo. Es poner cuerpo y alma, y corazón, voluntad y deseo y, por encima de todo, sufrimiento. Como él lo ha puesto siempre.

—López, por favor, ¿hay claros favoritos?

—Yo no considero a nadie. En una carrera de un día no se puede preveer nada. Todo depende de la suerte, de cómo ande un hombre de «segunda línea» que quizá sale pegando y ya no hay quien le «agarre» o del fallo de cualquiera de los fuertes... Nunca se sabe.

—De cualquier forma, tu conoces a los hombres de renombre, ¿quiénes pueden ser los más peligrosos?

—Los franceses —dice sin titubear—. Los franceses en pruebas de un día son temibles. Y entre ellos los hermanos Guyot —Claude y Bernard— y Desbages. ¡De verdad es una pena que el circuito no sea mas duro...!

—¿No confías en tus probabilidades?

—Sí, confío. Claro que confío. Pero como todos, me considero una incognita. Es muy difícil que venza, pero puedo conseguirlo exactamente igual que el resto de los españoles.

Todo esto es, en síntesis, la conversación que hemos sostenido durante algo más de un cuarto de hora con López Rodríguez. El corredor incógnita del equipo nacional amateur en el Campeonato Mundial al que se le debe conceder tanta confianza como a los otros dos hombres fuertes de la selección: Mariano Díaz y Perurena.

Simón RUFO
(Exclusiva para PYRESA)

Empresa Nacional "Santa Bárbara" de Industrias Militares, S. A.

FABRICA DE PALENCIA

Escuela de Aprendices

CONVOCATORIA

Se anuncia Concurso - Oposición para cubrir OCHO puestos de estudio vacantes para el grado de Iniciación Profesional (Preaprendizaje), en la Escuela de Aprendices de esta Fábrica, para el Curso Escolar 1965-66.

Presentación de instancias, del 1 al 10 de Septiembre.

Exámenes, segunda decena de Septiembre.

Los detalles y demás condiciones se hallan a disposición de los interesados en la Portería del Establecimiento.

Palencia, 25 de Agosto de 1965
El Director,
Miguel Fajardo Martel

LAVADERO DE CARBON

Por cambio de sistema de lavado, se venden cajas de pistón para granos, con pocos años de funcionamiento, de 10 toneladas hora de capacidad y con evacuación continua de estériles por cadena de cangilones

Razón: HULLERAS DEL TURON, Turón—MIERES. (Asturias)

La etapa vista por un jefe de equipo

Lorenzo González, del equipo salmantino

Es un veterano también de la Vuelta a Palencia. Tomó parte en ella en cuatro ocasiones. Hoy dirige al equipo de Salamanca. Con él hemos realizado esta tercera etapa y nos dijo:

—La etapa, en cuanto a su espectacularidad, no ha sido más que relativa, como acontece en toda prueba disputada contra el reloj.

—El recorrido, extraordinario, bien pensado y muy adecuado para medir la homegeneidad y fuerza de los equipos. En este aspecto, me ha parecido una etapa tan oportuna como interesante.

—Y, refiriéndome más bien, a toda la Vuelta en general, he de decir que continúa siendo aquella inolvidable Vuelta de Palencia de mis años, en la que igualdad, sin distingos, entre cuantos en ella venimos, es ejemplar. Además, claro está, no todas las capitales pueden organizar una Vuelta Ciclista como ésta. ¿Para qué más comentario?

El Madrid empató con el River en Caracas

Caracas, 26.—El Real Madrid, con uniforme verde, ha empatado con el River Plate, a un tanto, en el partido amistoso que ambos conjuntos disputaron anoche en Caracas.

Las alineaciones (de salida) fueron las siguientes:

Real Madrid: Betancort; Miera, Santamaría, Pachín; Tejada, Zoco, Agüero, Pirri, Veloso, Grosso y Gento.

River Plate: Gatti; Sáinz, Bonczuk, Grisp; Cap Mattosas; Solari, Sarnari, Laliana, Delem y Cubillas.

En el Real Madrid Amancio sustituyó a Veloso, mientras Sanchís sustituía a Santamaría y Calpe a Pachín, en el segundo tiempo.

En el River Plate Civica reemplazó a Cap a los 12 minutos del primer tiempo.—Alfil

MARIA DEL ROSARIO MACHO,

"Reina de las Fiestas", será proclamada el sábado en la VERBENA DE LA PRENSA

Sus damas de honor: Isabel Gutiérrez, Margarita Ortega, María del Pilar Gil y Regina Soto

Charo: "Soy una chica normal y moderna pero no ye-ye"

María del Rosario Macho, en la Huerta de Guadián, con tres de sus damas de honor, María del Pilar Gil, Margarita Ortega e Isabel Gutiérrez. Falta en la fotografía Regina Soto.—(Foto Payá).

El sábado a las once de la noche, en la Huerta de Guadián, va a celebrarse la fiesta del año: La Verbena de la Prensa, tradicional reunión que espera con ilusión, en cada víspera sanantoliniana, la juventud palentina.

Allí, en la Huerta de Guadián, maravilloso marco, que ha completado sus instalaciones con buen gusto, convirtiéndose en una magnífica pista de baile, atractiva y cómoda, charlo con María del Rosario Macho Villadangos.

María del Rosario —«Charo para andar por casa», como dice ella— es una guapísima palentina, ustedes ya lo saben, que ha sido designada «Reina de las Fiestas de San Antolín, 1965» y cuya proclamación se hará solemnemente en la Verbena de la Prensa.

Ella ha nombrado a sus «damas de honor», a las que formarán su corte en la noche jubilosa de su proclamación solemne. Me las presenta. Son un auténtico grupo de belleza: Isabel Gutiérrez Arija, Margarita Ortega García, María del Pilar Gil Carvajal y Regina Soto Guatti.

Las cinco recorren «su escenario». Mientras la charla se hace pregunta —obligación periodística— María del Rosario y sus damas, con una naranjada en la mano, brindan por el éxito de las Fiestas que ellas van a presidir.

—¿Cómo es Charo?

—Yo creo que una chica normal, dice ella.

Y ella es alta, guapa, morena, unos grandes y bellísimos ojos negros, que parecen hablar. Bueno, normal. Guapísima y palentina.

Nació María del Rosario en Carrión de los Condes, hace 21 años. Ni el detalle de la edad —tabú tantas veces— ha quebrado la naturalidad y espontaneidad de sus respuestas.

—A los once meses me trajeron a Palencia.

Carrionesa-palentina, vecina hoy de las Casas del Hogar, Charo dividió su tiempo entre Madrid y Palencia.

—Estudié el bachillerato en Madrid. Hasta el 4.º con reválida en un principio, para hacer luego la carrera de Magisterio. Más tarde seguí con quinto, sexto y reválida del bachillerato superior y este año he hecho el selectivo de Ciencias.

—Y ahora ¿seguirás estudiando?

—Claro. No sé todavía por qué decidirme, si Químicas o Farmacia.

Surge la pregunta —metidos en ciencias:

—¿Físicas, no? ¿No te interesa la investigación espacial?

—Estoy muy bien en la Tierra.

María del Rosario ha sido buena estudiante. Y seguirá siéndolo. Pero, aparte de estudiar ¿qué aficiones tienes?

—Me gusta bailar.

—¿Un ritmo?

—Me divierte mucho la yenka.

Y María del Rosario, ríe marcando los pasos del izquierda, izquierda, derecha, derecha, que viene a ser algo así como «la raspa» de unos años después.

—¿Novio?

—No tengo novio.

Ha debido ver el asombro en mis ojos. Insiste.

—No, no, ni en perspectiva.

—¿Cómo tiene que ser?

—Inteligente, estudiante, alto y sin que llegue a guapo, «que se le vea bien».

Me ha dado la impresión de que María del Rosario se ha divertido tanto como con la yenka, en la descripción de «su hombre ideal».

Charo sonríe en el escenario de su proclamación como Reina de las Fiestas.—(Foto Payá)

Y ella, además, de guapa, inteligente, simpática ¿cómo es?

—Me gusta mucho el teatro. «Hacerlo». En colegio, desde el ingreso hasta la reválida siempre figuré en el cuadro artístico.

—¿Y como espectadora?

—He visto poco. Ultimamente, en Madrid, me gustó mucho el homenaje a Paúl Claudel en el Teatro Español.

—¿Cine?

—¡Claro! Pero de espectadora.

—¿«El western»?

—Algo más divertido.

—Una comedia de Doris Day.

—Sí, eso me entretiene. Lo que realmente me gusta son las comedias dramáticas, «con argumento».

—Vuelve por un instante al hogar. ¿Eres capaz de hacer una tortilla de patatas?

—Yo creo que sí. Aunque no sé todavía si la cocina me atrae.

—Charo, de verdad, ¿eres una chica ye-yé?

—No. Pero eso sí, moderna. Vivo en mi tiempo, aunque no sea ye-yé. Ye-yé puede serlo una chica de 16 años.

—¿Te gustan los Beatles?

—Me gusta que los hombres se peinen y se corten el pelo, pero los Beatles son buenos como cantantes ¿no?

—¿Un torero?

—No entiendo mucho.

—¿Y «El Cordobés», aunque no se corte el pelo?

—Ni sí, ni no.

—Sino todo lo contrario, que dirían Tono y Mihura.

María del Rosario Macho Villadangos une a sus cualidades la de «saber andar».

—¿Te piropean, por la calle?

—A veces y me hacen gracia.

—¿Por qué?

—Las exageraciones, dentro de la corrección.

—Ejemplo.

—Eso de «tienes los ojos más grandes que los pies».

—Realidad.

—También eso es un piropo.

—¿Te molesta?

—No, al contrario. Me gusta. Me parece muy español.

Charo nos habla ilusionada de su «próximo reinado», que se iniciará en la Verbena de la Prensa, el sábado, aquí en la Huerta de Guadián, donde se cierra la entrevista. Y donde el himno de Palencia, sonará en su honor para llamarla, merecidamente guapa, que es piropo obligado y fiel reflejo de la verdad.

José M.ª Ruiz de Gopegui

Directamente de la fábrica en ALEMANIA OCCIDENTAL ®

LA PISTOLA ELECTRICA PARA PINTAR AL DUCO TIPO "ASSISTENT"

OFERTA ESPECIAL PARA SU INTRODUCCION EN ESPAÑA: En vez del precio normal de Pts. 1.795. AHORA TEMPORALMENTE, SOLO Pts. 1.395. (Ud. ahorra así Pts. 400)

TODOS LOS GASTOS DE ADUANA Y ENVIO INCLUIDOS. Vd. paga solamente ptas. 1.395, contra reembolso y en seguida recibirá EL APARATO COMPLETO DIRECTAMENTE DEL FABRICANTE ALEMAN.

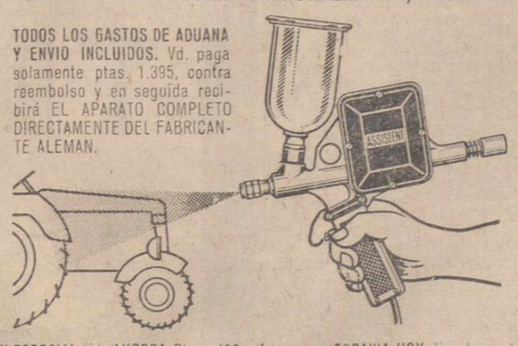

Indispensable para toda clase de trabajos en el taller o en su hogar. No hay necesidad de utilizar compresor. Basta conectar el aparato a la red eléctrica. Trabajo limpio y sin molestias, basta llenar el depósito de la pistola con barniz. Indispensable para pintar maderas y metales, revoque de los muros y paredes, así como techos. Para los aceites de toda clase, productos anticorrosivos, productos antiparasitarios, toda clase de fluidos, etc.

Juego completo: incluido pulverizador, tobera, depósito metálico, cable, enchufes, así como receptáculo de materia plástica. Instrucciones de uso en español.

Haga Ud. ahora mismo su pedido y le será servido inmediatamente desde NUESTRO ALMACEN EN BARCELONA. Escriba en seguida o llámenos. Aproveche Ud. todavía hoy esta OFERTA UNICA Y ESPECIAL Ud. AHORRA Ptas. 400, al comprar TODAVIA HOY directamente de la FABRICA por sólo Ptas. 1.395 ¡No envíe ninguna cantidad por adelantado!

¡OJO! INDIQUE EL VOLTAJE DESEADO. SEIS MESES DE GARANTIA. SERVICIO PROPIO DE REPARACIONES EN BARCELONA.

Paul Krampen y Cía. Fábrica Herramientas y Máquinas Fundada en 1847 - 5672 Leichlingen/Alemania.

Pedidos a nuestra sucursal y almacén en Barcelona:

Tomas Falkner Huber 236 Séneca, 8 - Barcelona Teléfono 217 43 29

M.C.D.2022

NOTICIAS DE ULTIMA HORA

Graves huelgas en Inglaterra

En los primeros meses del año se han perdido 2.183.000 días laborables

Londres, 25.—El número de obreros parados a consecuencia de la huelga de 400 trabajadores de la British Motor Corporation (BMC), ha alcanzado a 17.000. A no ser que la huelga se resuelva pronto, el total de parados involuntarios será aún mayor. Y no hay signos de que los 400 obreros del servicio de entretenimiento de las factorías de Ludlow y Fisher de la BMC, en Llanelly (Gales), vayan a suspender la huelga que declararon hace nueve días.

La huelga comenzó como protesta por el despido de un soldado al no obedecer las instrucciones de un capataz joven, cuya clasificación fue objetada por el Sindicato de los huelguistas.

Entre tanto, la huelga de 300 conductores de la Ford Motor Company amenaza con cerrar la gran factoría de Halewood, cuyo espacio de aparcamiento está a punto de llegar al punto de saturación. Los huelguistas están encargados del traslado de coches.

El ministro de Asuntos Económicos, George Brown, ha denunciado como "totalmente loca, desastrosa e irritante" la interrupción de la producción en las industrias automovilistas, aunque al mismo tiempo ha anunciado una investigación sobre las acusaciones de que la Ford ha reducido la jornada de trabajo a 10.000 obreros "por razones políticas".—Efe.

"REIVINDICACIONES DISPARATADAS"

Londres, 26. — El caos reina en gran parte de la industria británica del automóvil. Unos 20.000 trabajadores de la misma han dejado de asistir al trabajo por unas reivindicaciones calificadas de disparatadas por el vicepresidente del Gobierno laborista, George Grown.

La prensa de la capital se hace eco de las declaraciones de Brown, quien pide que se llegue a un arreglo de la situación que afecta a la importante British Motor Corporatiom (BMC) y a la Ford, de Inglaterra.

En la BMC, una huelga de 400 jefes de mantenimiento se extendió a 20.000 productores, detuvo el acabado de 2.200 automóviles y amenaza el trabajo de otros millares de trabajadores en las factorías en que se construyen algunos elementos del BMC Austin y Mini-Morris 1.100 y 1.8000, automóviles gracias a los que Inglaterra obtiene buenas divisas.—Efe.

DURANTE LOS PRIMEROS MESES DEL AÑO

Londres, 26.—La Gran Bretaña ha perdido 2.183.000 días laborales en los primeros meses de este año, debido a las huelgas, es decir, una tercera parte más que el año pasado.

Intervinieron en las huelgas 622.800 obreros, superando la cifra de 593.400 hombres, correspondiente al año pasado. El sector más afectado por esta situación ha sido el de la industria automovilística.—Efe.

Nuevo Prior General de los PP. Agustinos

Ciudad del Vaticano, 26.—El Capítulo general de los Agustinos ha elegido Prior general de la Orden, al Padre Agostino Traps, de nacionalidad italiana.—Efe.

Fábrica norteamericana de productos químicos devastada por una explosión

Hubo 4 muertos, 7 heridos y otros 4 desaparecidos

Louisville (Kentucky, Estados Unidos), 26.—Por lo menos cuatro personas han resultado muertas en la serie de explosiones y el incendio que han devastado una fábrica de productos químicos de la «Dupont Chemical Corporation», cerca de esta ciudad.

Otras cuatro han desaparecido y se teme que hayan muerto también. Tres bomberos y cuatro policías han resultado heridos durante las operaciones de salvamento, a consecuencia de explosiones inesperadas.

Cuatro cadáveres fueron encontrados y recuperados en los sótanos del edificio principal del complejo industrial. Otros dos fueron hallados también, pero no fueron recogidos.

Esta mañana se produjeron dieciocho explosiones, en un plazo de dos horas, y veintitrés obreros tuvieron que ser llevados al hospital, donde quedaron internados ocho de ellos. Uno se encuentra, según parece, en grave estado.

Se ordenó posteriormente la evacuación de una zona de más de tres kilómetros cuadrados, al destruir una de las explosiones un sistema de refrigeración conectado con un tanque en el que había casi medio millón de galones de monovilino de acetileno y clorobutadieno, productos químicos altamente volátiles, que han de mantenerse a temperaturas bajo cero.

Un equipo de doce hombres —dirigido por el jefe de bomberos de Louisville— se introdujo rápidamente en la zona y extinguió el fuego.

El siniestro se consideró totalmente dominado entonces, creyéndose que ya no existía peligro de explosiones.

Pero a las 18'30 (hora local), cuando los equipos de salvamento trataron de localizar los cadáveres se produjeron otras tres.—Efe.

Sexto día de navegación espacial del "GEMINI V"

(Viene de primera página)

A las nueve trece de hoy (hora española), los astronautas habían recorrido un tercio de su viaje por el espacio, y en el curso de la órbita número 72, habían cubierto ya 3.200.000 kilómetros.—Efe.

FOTOGRAFIAS

Centro de control espacial Houston (Tejas), 26.—Funcionarios del Centro de control de vuelo han declarado que los astronautas del «Gemini V» han realizado ya el 90 por 100 de las operaciones fotográficas previstas con fines cartográficos.

Los principales objetivos de las fotografías realizadas son Méjico, Africa oriental, la Península de Arabia y Australia, zonas todas ellas de las que se poseen mapas perfeccionados, lo cual quedará superado con los datos que Cooper y Conrad hayan podido retener en sus tomavistas. — Efe.

SUPERAN EL «RECORD» RUSO

Centro espacial de Houston (Tejas, Estados Unidos), 26.—Los astronautas norteamericanos Charles Pete Conrad y Gordon Cooper, han iniciado a las nueve cero seis de hoy (catorce cero seis en España), su órbita número 76, con la cual sobrepasan el record ruso de 119 horas seis minutos de vuelo espacial conseguido por el cosmonauta soviético Valery Bykovsky a bordo del «Voskod V» en los días 14-19 de junio de 1965.

A las dieciocho cuarenta y ocho (hora española) de hoy, la acumulación de horas de vuelo espaciales de Cooper y Conrad será de 247 con treinta y seis minutos y en ese momento los Estados Unidos irán por delante de Rusia en el record de duración de vuelos espaciales tripulados por hombres. El total de horas rusas en vuelos espaciales es de 507 y 16 minutos.

Orbitas nocturnas: Tranquilas y sin novedad a bordo del «Gemini V».

Orbita 67. Cooper duerme, mientras Conrad lleva el mando. Orbita 69, duerme Conrad y Cooper pilota la nave; tranquilidad. Poco contacto con tierra a través de la radio.

Orbita 70, Conrad duerme y Cooper se ocupa en algunos pormenores al pasar sobre las islas Hawai. La lectura del telémetro dice: «Todo normal».

Orbita 71, se envían a Carnavon (Australia), el horario de los experimentos para hoy jueves, para que a su vez, esta estación de seguimiento los transmita a los astronautas.

Orbita 72, la estación de Maspalomas (España), ha mantenido una breve conversación con los dos hombres del espacio a través de la radio y tomó las lecturas telemétricas transmitidas desde la nave: «Todo marcha bien», dijo luego la estación de control, Conrad dormía durante esta órbita, mientras Cooper comprobaba los aparatos de visión y su situación en la cápsula. Durante ochenta minutos de los noventa y siete que emplea la nave en una órbita, no hubo ningún contacto con tierra.

A las nueve treinta y cuatro de hoy (hora española), la nave espacial se lanzó a dar su órbita número 73. —Efe.

NUEVA ORBITA

Centro espacial de Houston, 26.—A las once diez de hoy (hora española), la cápsula del «Gemini V» iniciaba su órbita número 74.—Efe.

ESTADO SATISFACTORIO

Las Palmas (Canarias), 26.—A las diez y veinticinco de esta mañana, la estación de seguimiento de Maspalomas, ha establecido contacto con la cápsula «Gemini V» a su paso sobre Canarias, en su órbita número 74, siguiéndola con radar hasta las diez veintinueve.

Nuevamente recibió la confirmación de que el estado de los tripulantes es satisfactorio.—Efe.

CONFERENCIA DE PRENSA DE JOHNSON

"No creo que Hanoi tenga la ilusión de que los norteamericanos no están detrás de su Gobierno en su lucha en Vietnam"

Wáshington, 25.—No creo que Hanoi pueda por un solo momento tener la ilusión de que los norteamericanos «no están detrás de su Gobierno en su lucha en Vietnam», ha dicho el presidente Johnson en su acostumbrada conferencia de Prensa semanal.

Le había pedido que diera su opinión sobre las críticas de algunos miembros del partido republicano en relación con algunos aspectos de la política norteamericana en Vietnah. «La cuestión de la guerra y la paz en Vietnam es mayor que cualquier diferencia política o personal».

En otros pasajes de su conferencia, el presidente señaló que los resultados obtenidos por los bombardeos aéreos sobre Vietnam del Norte habían sido «los esperados».

Los soldados norteamericanos en Vietnam deberían tener presente que «hablando en términos generales, el país está unido detrás de ellos», dijo.

En otro pasaje, el presidente pidió que se aprobase pronto en el Congreso la legislación de reforma de las normas de inmigración, ya que ello sería de gran importancia en nuestras relaciones con otras naciones.

La palabra paz es la más importante del idioma inglés en esta época de la historia —dijo el presidente—. Añadió que tiene la esperanza de que el pueblo del mundo está atento a sus anhelos y esfuerzos para una solución pacífica de la lucha en Vietnam. Cree que el mundo está convencido del deseo de los Estados Unidos en negociar y sobre todo «de nuestro deseo de paz».

Expresó la esperanza de que pronto se llegue a un acuerdo para unas elecciones en las que el pueblo dominicano pueda tener autodeterminación y un Gobierno que pueda dar fin a la larga crisis política.

Rehusó decir si los Estados Unidos habían logrado alguna ventaja militar, pero dijo que era evidente que las fuerzas armadas norteamericanas en conjunción con las «patriotas, devotas y decididas» fuerzas survietnamitas «están dando buena cuenta de ellos».

Dijo que la situación entre Indonesia y Malasia es «de verdad, delicada» y requiere constante vigilancia, tarea a que se dedican el secretario de Estado, Dean Rusk y él mismo.—Efe.

Una desenfrenada orgía en Nueva York

Participaron centenares de "gamberros" barbudos

Nueva York, 26. — La policía ha efectuado una redada en una mansión situada junto al mar en la que unos centenares de "gamberros" barbudos celebraban una orgía con otras tantas "gamberras" de cabellos largos.

Los jóvenes, procedentes de varios Institutos y Universidades de Nueva York, Nueva Jersey y otros Estados, estaban entregados al "abandono y al desenfreno" —ha manifestado un portavoz de la policía.

Veintitrés de los detenidos en la citada residencia, que se encuentra en Easthampton (Long Island), están acusados de ingerir drogas y llevar vida desordenada.

La policía declaró que había encontrado a diez jóvenes de ambos sexos bajo la influencia de "isd", una droga que produce alucinaciones.

También se encontraron marihuana, hashis, heroína y pipas de opio de fabricación casera.

Los jóvenes bebían, fumaban drogas, bailaban y se encontraban presa de un estado de abandono total, muchos de ellos por el suelo, mientras la "velada" era amenizada por una orquesta de jazz.—Efe.

La esposa del Caudillo en Lugo

Visitó la Catedral Basílica

Lugo, 26. — Doña Carmen Polo de Franco llegó a esta ciudad a las doce y media acompañada de su hermana doña Isabel Polo de Guezala, que fue saludada por el gobernador civil de la provincia y alcalde accidental, con sus respectivas esposas.

Seguidamente, la esposa de Su Excelencia el Jefe del Estado se trasladó a la S. I. Catedral Basílica, donde oró unos instantes ante el Santísimo y la Virgen de los Ojos Grandes, Patrona de la ciudad. Después, y acompañada del gobernador civil, se dirigió a un almacén de antigüedades con el fin de adquirir algunos objetos.

A la una de la tarde aproximadamente, doña Carmen se dirigió a Ribadeo, donde almorzó.—Cifra.

LOS NIETOS DEL CAUDILLO PASAN POR LEON

León, 26. — Continuaron viaje hacia San Sebastián, los cuatro nietos menores de S. E. el Jefe del Estado. Habían llegado a León procedentes de El Pazo de Meiras y después de visitar el Hostal de San Marcos, pernoctaron en la capital de donde siguieron viaje a media mañana. — Cifra.

Brutal agresión a un anciano negro en ALABAMA

Se oponía a las manifestaciones raciales

Greensboro (Alabama, EE. UU.), 26.—Las autoridades de esta ciudad han anunciado que un anciano negro que se oponía abiertamente a las manifestaciones raciales de los de su raza, ha sido encontrado con la lengua cortada y con señales de haber sido bárbaramente golpeado.

El ayudante del sheriff, David Holloway, ha declarado que dos activistas del movimiento en favor de los derechos cívicos habían sido detenidos para ser interrogados.

Añadió que el anciano en cuestión —Perry Shaw, de 76 años de edad— fue encontrado el domingo pasado en su casa por su hija. Había sido agredido brutalmente con una cazuela de hierro que se rompió a consecuencia de los golpes".

Shaw, que, además de sus otras lesiones, sufre fractura de cráneo, entró en coma el martes en el hospital y no se cree que pueda sobrevivir.—Efe.

RECOMPENSA

Montgomery (Alabama), 26. — El gobernador segregacionista de Alabama, George Wallace ha ofrecido una recompensa de mil dólares por cualquier información capaz de conducir a la detención de aquella o aquellas personas que cortaron la lengua y golpearon en la cabeza al negro Perry Shaw, de 76 años de edad.

Dos negros están siendo interrogados en relación con este caso, pero parece que no tenían motivo alguno para efectuar el ataque.

Shaw, que fue atacado en su propia cama, consiguió llegar hasta la puerta antes de perder el conocimiento. Cerca de él fue encontrado un cuchillo de carnicero, ensangrentado.—Efe.

Dr. J. A. LEDO POZUETA
Trastornos Circulatorios Periféricos
Cirugía Vascular
Núñez de Arce, 4. Telf. 2-23-48
VALLADOLID

LOS TOROS

Diego Puerta cortó cuatro orejas y dos rabos en Alcalá de Henares

Alcalá de Henares, 25.—Seis toros de los herederos de Antonio Pérez, de Salamanca, que llegaron quedados a la muleta. Lleno.

Antonio Ordóñez es aplaudido en verónicas. Logra algunos naturales y el de pecho a fuerza de arrimarse. Un pinchazo y media que basta. (Palmas) A su segundo lo torea por alto y con pases por la cara Una entera que mata. (Palmas).

Diego Puerta es ovacionado en verónicas en sus dos toros. Faena con pases por alto, naturales y redondos al son de la música. Media que mata. (Ovación, dos orejas, rabo y vuelta al ruedo con devolución de prendas). A su segundo le instrumenta pases de todas las marcas. (Ovación y música). Una entera. (Ovación, dos orejas, rabo y vuelta con devolución de prendas).

Andrés Vázquez, no puede hacer faena en su primero. Un pinchazo y una entera que mata. (Palmas). Al último le da buenas verónicas. Algunos pases por alto para igualar y termina de una entera. (Palmas). Diego Puerta salió a hombros de la plaza siendo paseado por las calles.—Cifra.

EN CIEZA, UNA OREJA PARA ANDRES HERNANDO

Cieza (Murcia), 25.—Corrida de feria. Lleno. Seis toros de Frías hermanos, de Villamanrique, sosos y mansurrones, excepto el cuatro.

«Miguelín» no hace nada con la capa ni muleta. Mata de media y una entera defectuosa, descabellando a la tercera. (Protestas). A su segundo le torea por la cara, cuadrando rápidamente, lo que provoca una fenomenal bronca. Dos enteras. Después de arrastrada la res, el diestro se retira de la plaza, protegido por la fuerza pública.

Andrés Hernando es jaleado con la capa en su primero. Instrumenta buenos naturales y el de pecho. (Música). Una entera que hace doblar. (Ovación, una oreja, y vuelta al ruedo). A su segundo lo lancea con lucimiento. Faena por naturales y ayudados para media y descabello. (Ovación y vuelta al ruedo).

Carlos Corbacho porfía en su primero, pero no logra hacer faena. Un pinchazo y estocada. (Palmas a la voluntad y portestas al bicho en el arrastre). En el que cierra plaza estuvo voluntarioso, pero no logró cuajar faena. Dos pinchazos y descabello. (Algunas protestas).—Cifra.

MONDEÑO

Sevilla, 25. — En las últimas 24 horas se ha hablado mucho de Juan García Mondeño, el ex-matador de toros, hoy novicio dominico que está sometido a cura en la finca Torre del Triunfo, en el término de Sanlúcar la Mayor.

Mondeño lleva una vida tranquila, casi sedentaria, duerme con facilidad, almuerza, por lo general con los suyos y por la tarde, con sus familiares pasea por el campo y por el jardín de la casa.

Un familiar muy directo de Mondeño ha manifestado que todo cuanto se dice de la próxima vuelta a los toros, nadie lo puede asegurar, porque Juan, ha dicho, ya no tiene espíritu vocacional en tal sentido.

Mondeño no suele hablar mucho de toros y sí de temas generales. Principalmente se ocupa de las cuestiones del campo. Cuando se le anuncia que sus antiguos compañeros preguntan por él, Juan se interesa enormemente y les recuerda con auténtico cariño. Pero no alude para nada a las actividades toreras y si se interesa por esto lo hace de pasada.

Por orden del médico persiste la prohibición de recibir visitas.—Cifra.

DOS OREJAS PARA CAMINO EN ALMAGRO

ALMAGRO (Ciudad Real), 25. — Corrida de feria. Lleno. Seis toros de Herederos de Bernardino Jiménez.

Paco Camino, al primero, le hace faena por estatuarios, naturales y el de pecho. Media estocada que basta. (Palmas). En su segundo, faena artística para una gran estocada y descabello. (Ovación, dos orejas y vuelta al ruedo).

«El Viti», intenta torear al natural pero no lo logra. Entra a matar en medio de una gran bronca. Una gran estocada que basta. (División de opiniones). En su segundo, trastea sin conseguir faena. Tres pinchazos, una entera y descabello. (Bronca).

«El Cordobés», profiando mucho, consigue algunos buenos derechazos y el de pecho. Cinco pinchazos y descabello. (División de opiniones). El último es devuelto al corral, por pequeño, en medio de gran bronca. El que le sustituye es terciado. «El Cordobés», faena con derechazos y el de pecho. El toro se cae continuamente. Dos pinchazos y media tendida y descabello. (División de opiniones).

EN ALMERIA TRIUNFAN APARICIO Y "EL PIREO"

ALMERIA, 25.—Tercera de la feria. Siete de don Julio Aparicio. Lleno.

Don Angel Peralta, ovación, una oreja, vuelta y salida.

Julio Aparicio, faena por derechazos, de pecho y adornos. Una entera que basta. (Ovación, dos orejas, rabo, dos vueltas y salida).

En su segundo, faena profiando. Una estocada que mata. (Aplausos).

Jaime Ostos, faena breve para dos pinchazos y media estocada. (Aplausos).

En el otro, faena al son de la música para un pinchazo hondo, estocada y descabello. (Ovación y saludos desde el centro).

«El Pireo», faena con ambas manos para dos pinchazos sin soltar y entera que mata. (Ovación, una oreja, vuelta y saludos).

En el último, faena adornada y valiente. Una entera. (Ovación, dos orejas, dos vueltas y saludos).

La visita a España del Presidente de Paraguay

Probablemente irá también a Bilbao

Bilbao, 26. — El presidente de la República del Paraguay, general Alfredo Stroessner, visitará probablemente Bilbao, de manera extraoficial en el transcurso del viaje que emprenderá próximamente a Europa durante el cual vendrá a España.

La noticia de la visita a esta ciudad del general Stroessner no tiene todavía confirmación oficial, procediendo de fuente oficiosa. Se da como segura, según noticias llegadas a Bilbao, en círculos gubernamentales de la capital paraguaya y en la Embajada de España en Asunción y una empresa bilbaína que construirá un dique seco a orillas del Paraná, también ha sido informada sobre la posibilidad del viaje del presidente.

En astilleros bilbaínos, se han construido varios buques con destino a la flota mercante del Paraguay y existen en proyecto otros contratos comerciales, de realización inmediata, con este mismo país. No se conoce todavía la fecha de la visita del general Stroessner, en el caso de que, en efecto, se confirme la noticia de la misma.—Cifra.

La reina de París 1965 VERANEA CERCA DE PALAMOS

Le han impresionado mucho las bellezas de la Costa Brava

Falamós, 26.—La reina de París 1965, pasa sus vacaciones en San Antonio de Calonge, población de tradición veraniega muy cercana a Falamós. Es una joven de veinte años, muy atractiva y simpática, que se ha captado las simpatías del pueblo. Permanece muchas horas en la playa y se ha manifestado notablemente impresionada por la belleza de la Costa Brava.

La señorita Michele Duthant, fue elegida "Reina de París 1965" en el pasado mes de julio entre 30 concursantes seleccionadas por los diversos sectores y barrios de la capital de Francia. El alcalde de París, tras el escrutinio de votos que la declaró vencedora, le impuso la corona de "Reina de París" y después fue obsequiada con diversos regalos, entre los que figuraba un viaje de diez días a Cattolica, a orillas del Adriático.

Es la primera vez que la señorita Duthant visita España. Ha declarado que uno de sus mayores deseos en la actualidad es poder volver otra vez a España, ya que le han impresionado mucho las bellezas de la Costa Brava.

"La Reina de París 1965" es estudiante y desea dedicarse a azafata. Ya ha realizado la preparación necesaria para ingresar en una compañía de aviación y en septiembre rendirá el examen definitivo.

Durante su estancia en Calonge, la señorita Michele Duthant ha sido obsequiada por el Ayuntamiento con una típica fiesta española. En su honor actuó el grupo de danzas de Teruel, de regreso de la Feria de Nueva York y de sus recitales en el pabellón español. El propietario del hotel en que se aloja, prepara también en su honor otra fiesta popular, con actuación de "Castellers" y audición de sardanas.—Cifra.

El programa Johnson para ayuda al exterior es un gran éxito

Wáshington, 26. — El programa del presidente Jonnson para ayuda al exterior es un gran exito, ya que la Subcomisión de Presupuestos de la Cámara de Representantes sólo ha suprimido 75 millones de dólares, del total de 3.360 millones autorizados. Es la más pequeña reducción efectuada por la Subcomisión en los 18 años de vida que tiene el programa de ayuda al exterior. De la cantidad suprimida, 50 millones provienen del fondo de créditos para el desarrollo mundial y los restantes 25 millones del fondo especial de créditos para el desarrollo, de la alianza para el progreso. Se espera que estas modificaciones sean aceptadas también por la Comisión de Presupuestos en pleno.—Efe.

LA SEÑORA
D.ª María Araceli Calzada de Juana
Falleció en Herrera de Pisuerga el día 25 de agosto de 1965
A los 45 años de edad
Después de recibir los Santos Sacramentos y la Bendición Apostólica de Su Santidad
D. E. P.
Su apenado esposo don Arsenio Mahamud González; hijos Juan Carlos, María Araceli, María Luisa Fernanda, María Rosa y María Jesús; hermanos, hermanos políticos, sobrinos, primos y demás familia,
Al comunicar a sus familiares y amistades tan sensible pérdida, ruegan una oración por su alma
La conducción del cadáver al Cementerio de Herrera, tendrá lugar hoy, día 26, a las cinco de la tarde.

M.C.D.2022

Información Municipal

Sesión de la Comisión Permanente

A las ocho y cuarto se reunió el pasado sábado la Comisión Permanente del Ayuntamiento, en sesión ordinaria semanal.

HABITABILIDAD. — Se concedió licencia de habitabilidad a don Saturnino Barcenilla Barcenilla, para el edificio construido en el número 13 de la calle de Zamora, por haberse ajustado su construcción al proyecto presentado y aprobado por la comisión.

SUBASTAS. — Se dio cuenta de la adjudicación provisional de los terrenos del antiguo matadero, para la instalación de circos o espectáculos similares, durante las próximas fiestas de septiembre, a favor de don Pedro García Blázquez, propietario del Circo Atlas, en la cantidad de 53.000 pesetas, por ser la proposición más ventajosa entre las dos presentadas.

La Comisión Permanente acuerda quedar enterada y su elevación a definitiva, una vez transcurrido el plazo legal marcado si no se presentaran contra ésta reclamación de ninguna clase.

FIESTAS DE SAN ANTOLIN. — Se conoció escrito de la Delegación Provincial de Sindicatos, manifestando no ser posible acceder, por las razones que expone, a la fijación de una jornada única de trabajo durantes las próximas fiestas de septiembre, según se tiene solicitado por el Ayuntamiento.

CORRESPONDENCIA. — Se conoció escrito del alcalde accidental de Burgos, agradeciendo en nombre de la Corporación municipal que preside y de la familia del Excmo. señor don Honorato Martín Cobos Lagüera, recientemente fallecido y alcalde que fue de aquel Ayuntamiento, el pésame enviado por el Ayuntamiento de Palencia, con motivo del fallecimiento de aquél.

—Se vio otra carta del lord preboste del municipio de Glasgow (Inglaterra), correspondiendo al saludo enviado por esta Alcaldía de Palencia y agradeciendo el obsequio enviado al mismo, con motivo de la competición internacional de aprendices celebrada recientemente en dicha capital, a la que asistió un representante de Palencia.

DISPOSICIONES. — Se conocieron varias disposiciones oficiales de la pasada semana.

Y sin más asuntos de qué tratar, se levantó la sesión a las ocho y media.

Confecciones y Tejidos Alta Calidad
Trincheras y gabardinas, marcas acreditadas
CASA MARTIN
Mayor, 86 Teléfono, 3296
PALENCIA

VIDA RELIGIOSA

COFRADIA DE NTRA. SRA. DE ROCAMADOR. — La antigua Cofradía de Nuestra Señora de Rocamador celebrará D. m., su fiesta principal, en su ermita de la Avenida de Modesto Lafuente, con los siguientes cultos:

Días 27 y 28.—A las ocho de la tarde, Exposición, Rosario, Ejercicio del Triduo, Reserva y Salve cantada.

Día 29, domingo: A las nueve de la mañana, misa de Comunión general.

A las doce, Misa solemne con sermón, a cargo de un R. Padre del Corazón de María, de esta Residencia.

A las ocho de la tarde, los mismos cultos de días anteriores.

Día 30, a las ocho de la mañana, Misa por los Hermanos y Hermanas fallecidos.

ADORACION NOCTURNA ESPAÑOLA

Sección de Palencia

La noche del 28 al 29 del presente mes de agosto, celebrará en la iglesia de San Francisco, su Vigilia mensual ordinaria el Turno 6.º de esta Sección.

La misa comenzará a las cuatro y cuarto de la mañana a cuya hora estarán abiertas las puertas de la iglesia.

La vida en la Región

Una placa conmemorativa de Santa Micaela, en el Palacio Episcopal de Avila

Unos dos mil pollos fueron arrojados al río Pisuerga, en Valladolid

AVILA

PLACA CONMEMORATIVA DE SANTA MICAELA. — En el Palacio Episcopal tuvo lugar el acto de descubrimiento de una lápida conmemorativa, con motivo del primer centenario de Santa María Micaela del Santísimo Sacramento. Ofició la ceremonia del descubrimiento de esta lápida el Prelado de la Diócesis, Dr. don Santos Moro Briz.

La inscripción de la lápida dice: «Santa María Micaela del Santísimo Sacramento, Fundadora de las Religiosas Adoratrices, esclavas del Santísimo Sacramento y de la Caridad. En sus frecuentes visitas a Avila, por los años 1862-1865, se hospedó en este Palacio Episcopal, siendo Obispo el Excelentísimo Sr. Fray Fernando Blanco, O. P.

Recuerdo homenaje en el Primer Centenario de la muerte de la Santa, acaecida el 24 de agosto de 1865. Avila, 1965».

BURGOS

PROPOSITO DE IMPULSAR LAS OBRAS DEL DIRECTO MADRID-BURGOS. — Ha visitado Burgos el director general de Transportes Terrestres del Ministerio de Obras Públicas don Santiago Cruylles Peratallada. Su visita a Burgos ha tenido por principal motivo conocer personalmente el estado de los trabajos de construcción del ferrocarril directo Burgos-Madrid, con el fin de impulsar las obras, en la medida de las posibilidades presupuestarias del organismo que dirige y teniendo en cuenta el interés nacional de dicho ferrocarril.

SALAMANCA

CURSOS DE VERANO. CONFERENCIA DEL ALCALDE.—Dentro de la serie de conferencias de los Cursos de Verano para Extranjeros, y con carácter de profesor extraordinario, el alcalde de la ciudad don Julio Gutiérrez Rubio, pronunció una conferencia sobre el tema «Salamanca, ciudad».

El acto tuvo lugar en el aula magna de la Facultad de Filosofía y Letras.

SANTANDER

ACTOS CONMEMORATIVOS DEL XXVIII ANIVERSARIO DE LA LIBERACION. — Santander se dispone a celebrar el vigesimoctavo aniversario de su liberación por el Ejército Nacional, con diversos actos; entre ellos Concurso Bolístico, inauguración del monumento a los Caídos del faro de Cabo Mayor, actuando durante la Misa el Orfeón Cántabro; inauguración del nuevo equipo emisor de «Radio Cantabria»; exhibición de coros y danzas; tiro nacional; tradicional corrida de la Liberación, a beneficio de la Casa de Salud Valdecilla, fuegos artificiales y verbenas.

SEGOVIA

CON 25.129 MUTUALISTAS Y 4.421 EMPRESAS, CUENTA LA MUTUALIDAD NACIONAL DE PREVISION SOCIAL AGRARIA. —Ha celebrado sesión la Comisión Provincial de la Mutualidad Nacional de Previsión Social Agraria de Segovia, que cuenta con 25.129 mutualistas y 4.421 empresas agrarias.

De aquéllos, 20.809, son trabajadores autónomos; 2.226, trabajadores fijos; y 2.094, trabajadores eventuales.

VALLADOLID

MILES DE POLLOS ARROJADOS AL PISUERGA. — En la noche del miércoles, un desconocido arrojó al río Pisuerga, desde el Puente Mayor, unos dos mil pollos machos —se supone por la referencia de las cajas— de uno o dos días de vida, al parecer.

El río ofreció un curioso, a la vez que sucio aspecto, durante algún tiempo, con la presencia de tantas aves flotando entre los restos de las cajas en que habían sido arrojados.

Banda Municipal de Música

Programa de conciertos para las FERIAS DE SAN ANTOLIN

Con motivo de las Ferias de San Antolín, la Banda Municipal de Música, bajo la dirección del maestro Moro, interpretará del día 28 de agosto al 5 de septiembre, ambos inclusive, los conciertos siguientes, que se celebrarán en la Plaza Mayor, a las doce y media del mediodía:

DIA 28 DE AGOSTO:

PRIMERA PARTE. — «Santander» (Pasodoble), Rosillo; «El año pasado por agua» (Selección), Chueca; «El trust de los Tenorios» (Selección), Serrano.

SEGUNDA PARTE (Música francesa). — «Fra Diávolo» (Obertura), Auber; «Lakme» (Suite-Ballet), Leo Delibes; «Carmen» (Fantasía de la ópera), Bizet.

DIA 29:

PRIMERA PARTE. — «Gloria al pueblo» (Pasodoble), Artola; «Stradella» (Obertura), Flotow; «El barberillo de Lavapiés» (Selección), Barbieri.

SEGUNDA PARTE (Música austriaca). — «Retreta austriaca», Keler-Bela; «Voces de primavera», Strauss; «Eva» (Opereta), Franz-Lehar.

DIA 30:

PRIMERA PARTE (Música regional española). — «Pallantia» (Palencia), Ricis; «La canción de la Maja» (Madrid), Villa; «Lau Urtearoak» (Vascongadas), Franco; «Canto a Castillas» (Castilla), Luna; «Canto a Murcia» (Murcia), Alonso; «Falla valenciana» (Valencia), Peñalva.

SEGUNDA PARTE. — «Estampas andaluzas» (Andalucía), Piquero; «Galas de la tierruca» (Santander), Lázaro; «La rapacina» (Asturias), René; «Festa ná tolda» (Galicia), Freire; «Lagarteranas» (Toledo), Guerrero; «Gran jota» (Aragón), Bretón.

DIA 31:

PRIMERA PARTE. — «¡Viva el rumbo!» (Pasodoble), Zabala; «En el jardín de una pagoda china» (Fantasía oriental), Ketelbey; «En un mercado persa» (Intermedio descriptivo), Ketelbey; «Moros y cristianos» (Selección), Serrano.

SEGUNDA PARTE (Música selecta española). — «Orgía» (Danza fantástica), Turina «Danza número 5» (Andaluza), Granados; «Goyescas» (Intermedio), Granados; «Granada» (Serenata), Albéniz; «Castilla» (Seguidillas), Albéniz; «El sombrero de tres picos» (Danza del molinero), Falla; «El amor brujo» (Danza ritual del fuego), Falla.

DIA 1 DE SEPTIEMBRE:

PRIMERA PARTE. — «Julio Chico» (Pasodoble), R. Chico; «Pique-Dame» (Obertura), Suppe; «Katiuska» (Selección), Sorozábal.

SEGUNDA PARTE (Música rusa). —«El lago de los cisnes» (Suite-Ballet), Tschaikowsky; «Marcha eslava», Tschaikowski; «El príncipe Igor» (Danzas guerreras), Borodin.

DIA 2:

PRIMERA PARTE. — «Félix Rodríguez» (Pasodoble), García; «Raymond» (Obertura), Thomas; «La Verbena de la Paloma» (Selección), Bretón.

SEGUNDA PARTE (Intermedios y preludios célebres). — «La picara molinera», Luna; «La leyenda del beso», Soutullo y Vert; «El baile de Luis Alonso», Giménez; «La boda de Luis Alonso», Giménez; «La revoltosa», Chapí; «Himno a Palencia», G. Ricis.

DIA 3:

PRIMERA PARTE. — «El abanico» (Pasodoble), Javaloyes; «El murciélago» (Obertura), Strauss; «Agua, azucarillos y aguardiente» (Selección), Chueca.

SEGUNDA PARTE (Música italiana). — «El barbero de Sevilla» (Obertura), Rossini; «La Gioconda» (Bailables de la ópera), Ponchielli; «Aida» (Escena y marcha), Verdi.

DIA 4:

PRIMERA PARTE. — «Pepita Creus» (Pasodoble), Pérez Chovis; «Mujer y reina» (Ronda y serenata), Chapí; «El caserío» (Selección), Guridi.

SEGUNDA PARTE (Música alemana). — «Marcha turca», Mozart; «Poeta y aldeano» (Obertura), Suppé; «La invitación al vals» (Rondó brillante), Weber; «Danzas húngaras», Bramhs; «Tannhaüser» (Coro de peregrinos y gran marcha de la ópera), Wagner.

DIA 5:

PRIMERA PARTE (Mosaicos de zarzuelas. Números seleccionados) — «La bejarana» (Pasodoble de los quintos), Alonso; «Benamor» (Canción española), Luna; «El niño judío» (Canción española), Luna; «La linda tapada» (Canción del borrico), Alonso; «Bohemios» (Coro general), Vives; «La alegría de la huerta» (Preludio y jota), Chueca.

SEGUNDA PARTE — «Encarna la misterio» (Dúo cómico), Soutullo y Vert; «Maruxa» (Preludio), Vives; «Las golondrinas» (Pantomima), Usandizaga; «Luisa Fernanda» (Coro de las sombrillas), Moreno Torroba; «El tambor de granaderos» (Preludio), Chapí.

Espectáculos teatrales para nuestra Feria

Suceso cómico
ZORI - SANTOS
los ases de la comicidad siguen triunfando apoteósicamente con la hilarante revista
EL MARIDO DE MI MUJER

ZORI-SANTOS, los geniales y auténticos ases de la risa, triunfan clamorosamente, llenando a diario todos los teatros de España, obteniendo uno de los grandes éxitos cómicos en la desternillante y fastuosa revista musical «EL MARIDO DE MI MUJER», de la que son autores Manuel Baz, que ha escrito un libro graciosísimo, lleno de constantes situaciones de humor, con música del Maestro García Morcillo. Un éxito el de estos dos autores que, sin duda han superado éxitos anteriores. ¡Qué ya es decir!

Grandioso éxito el de los geniales ZORI-SANTOS, derrochando gracia y comicidad. ¡Cuánto se ríe el público con estos geniales cómicos! Grandioso éxito el de la bella y sugestiva supervedette QUETA CLAVER, excepcional figura de la revista española. Grandioso éxito también del extraordinario BALLET FRANCES DE «MISS BARON», fabuloso conjunto de fama mundial. En fin de todos los grandes artistas de este sensacional espectáculo, pero sobre todo de ZORI-SANTOS, porque es su mejor y más brillante creación, pues baten todos sus récords de triunfos anteriores, al frente de esta colosal e hilarante revista musical, lo mejor que han presentado estos geniales cómicos.

ZORI-SANTOS, con la comedia musical «EL MARIDO DE MI MUJER», actuarán en la Feria de Palencia, en el local de sus grandes triunfos, el TEATRO PRINCIPAL, durante los días 3, 4, y 5 de septiembre próximo.

En RUEDA
VALLADOLID

Se vende bodega por no poder atender negocio, con mucha clientela, con existencias de 10.000 cántaros de vino de excelente calidad, con capacidad, maquinaria y envase para 25.000 cántaros de mosto.

Muchas facilidades de pago. Tratar, en MEDINA DEL CAMPO. Manuel Casares Ramos. Tlf., 142

BOLSA Y FINANZAS

Cotizaciones de los mercados de valores e impresiones de la jornada facilitadas por el BANCO DE BILBAO y la AGENCIA CIFRA

Correspondiente al día 26 de agosto de 1965

BOLSA DE MADRID

Madrid, 26.—Continúa con ambiente satisfactorio el mercado de valores, con alzas en la mayor parte de los títulos tratados, siendo una vez más el de mayor auge el bancario, así como el químico. En el sector eléctrico predominan las diferencias cortas en las que sobresale la realización de Electra del Viesgo, que cede cuatro puntos. Estabilidad en los corros siderúrgicos y mineros. En el sector químico hay afluencia de dinero. En cuanto a los restantes valores destaca el alza de ocho enteros de El Aguila.

Al cierre se mantenía cierto interés por la demanda.—Cifra.

BANCOS: Exterior, 534.—Central, 1.269.—Banesto, 1.038.—Hispano, 809.—Rural, 267.—Popular, 799.—Mercantil, 420.

ELECTRICAS: H. Española, 335.—Nansa, 124,5.—Sevillana, 217. — Madrileña, 238,5.—Fenosa, 280. — Leonesa, 158.—R. Zaragoza, 170.—Moncabril, 124.

SIDEROMETALURGICAS: Auxiliar FF. CC., 99'75.—Material y Construcciones, 93.—Seat, 273'5. — Fasa, 695.—Santa Bárbara, 60.—A. Hornos, 95.—Santa Ana, 120'5.

MINERAS: Duro Felguera, 74. — Rif, 175.—Guindos, 59.

QUIMICAS: Industrias Aragonesas, 141.—Explosivos, 160.—Petróleos, 524'5.

CONS. E INMOBILIARIAS: Dragados y Construcciones, 314.—Inmobiliaria Metropolitana, 204. — Urbis, 110'5.—Hidrocivil, 60.—Encinar de los Reyes, 86.

ALIMENTACION: Ebro, 432. — El Aguila, 464.

TEXTILES: Fefasa, 98. — Sniace, 217.

VARIAS: Campsa, 189.—Construcción Naval, preferentes, 70.—Tabacalera, 194. — Telefónicas, 160'25. — Marconi, 100.—Transmediterránea, 156.

BOLSA DE BILBAO

Bilbao, 26.—Muy grata impresión ha causado la sesión de hoy, pues aunque la contratación ha sido corta, las plusvalías alcanzan a la casi totalidad de los valores, habiendo que registrar nuevamente el buen momento del grupo bancario, con alzas en Banesto, Central, Hispano Americano y Popular de gran consideración, así como Ponferrada entre las mineras que mejora 30 enteros y medio.

En el departamento industrial Dow-Unquinesa de nuevo reacciona brillantemente, subiendo ocho enteros.

Al cierre, en su conjunto, la Bolsa quedaba en una disposición muy buena, siendo especialmente el Banco Central y el Español de Crédito los valores que quedaban más solicitados.—Cifra.

BANCOS: Banco de Bilbao, 1.090.—Banco de Vizcaya, 1.032.

NAVEGACION: Naviera Aznar, 81.—Naviera Vascongada, 106.

QUIMICAS: Papelera Española, 185.—Sefanitro, 245.—Unquinesa, 150.—Nicas, 97.

VARIAS: Suburbanos, 117.—Vascongados, 102.

SIDEROMETALURGICAS: Altos Hornos, 94.—B. Wilcox, 158.—Basconia, 170.—Euskalduna, 122.

ELECTRICAS: Iberduero, ordinarias, 440'5.—Viesgo, 207.—R. Zaragoza, 167.—Hidrola, 335.

BOLSA DE BARCELONA

Barcelona, 26.—La firmeza en los cambios ha sido la característica principal de la sesión de Bolsa de hoy, aunque las diferencias en sentido positivo no tuvieron características especiales en el corro de acciones. Unicamente hay que anotar en este corro el aumento de 23 puntos en Unquinesa; 10 en Español de Crédito; 8 en Banco Central; 8 en Aguas de Llobregat; 8 en cementos Sansón y 9 en Motor Ibérica. También ganó 5 enteros Cros y 4 Seat. El poco papel que salió al mercado fue absorbido por los compradores.

En los otros corros, negocio normal con pequeñas variaciones y no muy crecido el volumen de las operaciones.—Cifra.

Petróleos, 527.—Explosivos, 158. — Cros, 242.—M. Ibérica, 470.—C. Metálicos, 340.—T. Filipinas, 350. — I. Agrícolas, 364.—C. de Gas, 195.

BANCO DE BILBAO
Banca. — Operaciones de Bolsa. — Pago de negociables de trigo
Mayor Pral., 79. — PALENCIA

BANCO DE JANTANDER
Fundado en 1857
Caja de Ahorros
Banca - Cambio - Bolsa
Mayor Pral., 21 PALENCIA

BANCO CASTELLANO
Fundado en 1900
Toda clase de operaciones de Banca - Pagos S. N. Trigo
Don Sancho, 2 Telfs. 2086 y 2722

Dietario

Viernes 27 de Agosto de 1965

SANTORAL. — Santos: José de Calasanz, fundador; Rufo, obispo; Eulalia, virgen; Marcelino, Manea, Juan, Serapión, Pedro, Antusa, mártires; Cesáreo, Licerio, Siagrio, Juan Narzo, obispos; Margarita, viuda; Fermón, anciano.

(Misa: De San José de Calasanz. —Color: Blanco).

Sale el sol a las 5'37 horas y se pone a las 18'55 horas. Sale la luna a las 6'7 horas y se pone a las 19'48 horas. Cuarto creciente el 2.

REFRAN: No hay una persona tan vieja, que no piense vivir otro año.

EL TIEMPO EN PALENCIA

Barómetro: A las 18 de ayer, 705'1. A las 8 de hoy, 705'9. — Temperaturas: Máxima de ayer, 25'0. Mínima de hoy, 11'0. — Dirección del viento: A las 18 de ayer, N. A las 8 de hoy, calma. — Humedad relativa media, 61 por 100.

EFEMERIDES. — 1527: Carlos I, para ponerse a salvo de la peste surgida en Valladolid, viene por segunda vez a Palencia, con su mujer y su primogénito. — 1576: Muere Tiziano. —1635: Muere Lope de Vega.—1743: Nace el químico Lavoisier. — 1770: Nace Hegel. — 1870: Nace Amado Nervo. — 1891: Alianza franco-rusa.

LETRAS DE LUTO

—Cristianamente ha fallecido en Herrera de Pisuerga, a los 45 años de edad, doña María Araceli Calzada de Juana.

La finada, de natural sencillo y laborioso, se granjeó el aprecio de cuantos la conocieron y supieron de su bondadoso corazón y piadosos sentimientos.

Expresamos nuestro pésame a su apenado esposo don Arsenio Mahamud González; hijos Juan Carlos, María Araceli, María Luisa Fernanda, María Rosa y María Jesús; hermanos, hermanos políticos, sobrinos, primos y demás familia.

NOTAS MILITARES

PAGADURIA DEL PATRONATO MILITAR DEL SEGURO DE ENFERMEDAD DE PALENCIA

La nómina de honorarios del personal sanitario de este Seguro Militar de Enfermedad, correspondiente al mes de agosto, se abonará en la Pagaduría del mismo: Avda. Casado del Alisal 2, durante los días 27, 28 y 30 del actual.

Palencia, 26 de agosto de 1965.

El Capitán pagador
V.º B.º
El Comandante Gobernador Militar

DIARIO DE AVISOS

FARMACIAS DE GUARDIA. — Durante la semana están de guardia las siguientes farmacias:

Don Manuel Arangüena Arangüena (Barrio y Mier, 8); Don Antonio de Fuentes Tapia, (Mayor, 86); don Enrique Junco Calderón, (Avenida de Valladolid, 4).

REGISTRO CIVIL

NACIMIENTOS. — Isabel Jurado y Mena, de Antonio y de María; María Luisa Malanda y Ramos, de Frutos y de Julia; Ana María González y Martínez, de Julio y de María del Carmen.

MATRIMONIO. — Antoliano Rodríguez y Ruiz, de Palencia, con Prudencia Azucena Alvarez y Campos, de Bahillo, Palencia.

DEFUNCION. — Pedro Hernando y Roa, de 85 años de edad, calle Las Palmas, 15.

CUPON PRO CIEGOS

Lista del número premiado del «Cupón Pro Ciegos», correspondiente al sorteo celebrado el día 25 de agosto de 1965.

Premiado con 500 pesetas, el número 611. Premiados con 50 pesetas, todos los terminados en 11.

Deegación Provincia de Juventudes

La Marcha Peregrinación "Santiago Apóstol" de la O. J. E. palentina por tierras de Galicia

El pasado día 21, inició su Marcha-Peregrinación un grupo de 30 Cadetes de la Organización Juvenil, que llegarán a Santiago de Compostela el próximo día 2 de septiembre, para unirse a los actos nacionales que tendrán lugar el día 3 con motivo de la Ofrenda al Apóstol que hará el Frente de Juventudes.

Antes de marchar la expedición, tuvo lugar en el Albergue del Campo de la Juventud el acto solemne de bendición e imposición de macutos y conchas del peregrino que llevó a cabo el Capellán de la Marcha, Reverendo Padre Ignacio Marirrodriga, de acuerdo con el ritual establecido por la Delegación Nacional de Juventudes a través de su Asesoría Religiosa.

Finalizada esta imposición y después de unas palabras del Capellán de la Marcha en las que les expuso el sentido de peregrinación de la misma, despidió a los peregrinos el Delegado Provincial de Juventudes, que les hizo ver la importancia de esta actividad y la necesidad de que no olvidaran que representaban a nuestra provincia, la que habían de dejar en todo su itinerario a la altura que le correspondía, cosa ésta que estaba seguro realizarían dado el espíritu que a los mismos les animaba.

Manda esta Actividad el Oficial Instructor, Pablo Ancos Pascual, quien por telegrama, en el día de la fecha nos comunica que continúan sin novedad en su andadura hacia Santiago.

anuncios por palabras

Alquileres

LA COOPERATIVA del Monte, de La Puebla de Valdavia, arrienda, para pastar, cincuenta hectáreas de avena sin segar, con facilidad de agua y corral para pernoctar. Urgente.

Automóviles

ALQUILER sin chofer Seat 800-D, Seat lujo 1.500. Ultimos modelos. Autos Espino. Avenida Cuba, 2. Teléfonos 1764-3631.

AGENCIA España, Academia conductores, enseña mejor, aprueba antes. Don Sancho, 16. Teléfono 2258.

PARA comprar o vender su automóvil, señor Iglesias paga su automóvil al contado, le vende el que usted necesite en los plazos que desee. Seat 600, 4-4, 1.400 A, B, C, 1.500; Seat 7 plazas, Seat gasoil, D. K. W. 800 S. Iglesias, teléfono 4097 y Bar Carrionesa.

TRADAUTO. Díaz Caneja, 11.

AUTOMOVILES Tradauto.

TRADAUTO compra, vende, cambia su vehículo de cualquier tipo.

VENDO Seat 1.500, nuevo. Pedro Moratinos. Villalón (Valladolid). Teléfono 65.

VENDO Seat 1.400 A, perfectas condiciones. Modesto Lafuente, 4.

Compras

LABRADORES: Compro cebada cervecera y ladilla, con muestra. Leandro Sánchez Villegas. Avda. Valladolid, 20. Palencia.

GANADEROS, compramos y admitimos lanas para encargos de mantas. Casañé.

HIERROS y metales, baterías, a los mejores precios, en chatarrería frente a Electrólisis del Cobre. Teléfono 1721-2260. Palencia.

Fincas

EXCLUSIVAS Peláez, vendo bonito solar 7.000 m/2, junto Campo de Deportes.

EXCLUSIVAS Peláez, terreno industrial, fachada carretera primer orden, 10.000 metros de extensión.

EXCLUSIVAS Peláez, terreno en Villamuriel de Cerrato con varias edificaciones.

EXCLUSIVAS Peláez, 25.000 metros de terreno en carretera Burgos.

EXCLUSIVAS Peláez, en mejor sitio carretera de Valladolid terreno 35.000 m/2 con mucha fachada.

EXCLUSIVAS Peláez, Agente Propiedad Inmobiliaria, San Bernardo, 1. Palencia.

EXCLUSIVAS Peláez, gran relación de fincas en venta en toda la provincia.

¡¡OCASION!!

Preciosas viviendas en venta. Todas exteriores, 4-5 habitaciones, servicios, terrazas

AVDA. CARDENAL CISNEROS
Magníficos locales comerciales con dos y tres fachadas

Información:

Exclusivas **PELAEZ**

C. San Bernardo, 1. Tlfo., 2870

EXCLUSIVAS Peláez, vendo y alquilo locales comerciales en toda la capital.

EXCLUSIVAS Peláez, piso en venta, tres habitaciones y servicios, precio total, 77.000 pesetas.

EXCLUSIVAS Peláez, preciosos pisos segunda planta, cuatro dormitorios, comedor, cocina y baño, 220.000 pesetas.

EXCLUSIVAS Peláez, magnífico piso, calle Mayor, cinco habitaciones mas servicios,

EXCLUSIVAS Peláez, dispongo de pisos en venta y alquiler, San Bernardo, 1. Teléfono 2870.

EXCLUSIVAS Peláez, dispongo gran relación pisos en venta que no detallo aquí por su extensión.

EXCLUSIVAS Peláez, precios pisos cuatro-cinco habitaciones mas servicio, muchas facilidades de pago.

VENDO cafetería restaurante, con vivienda. Teléfono 180. Guardo.

VENDO piso. Plaza Cervantes, 5, cuarto, B, facilidades.

VENDO huerta con casa grande, 3 Has. Isidro Vela. Calvo Sotelo, 5. Saldaña.

VENDO casa céntrica, buenas rentas, local libre. Cánovas del Castillo, 9. Valladolid.

SE VENDE casa, gran oportunidad, tres amplias viviendas, dos libres, agua corriente, dos patios. Total, 281 metros cuadrados, en 185.000 pesetas. Calle Nueva del Carmen, núm. 40. Valladolid.

Ganados y aves

VENDENSE pollitas americanas, todas edades y madera de derribo. Granja Experimental Castilla. Osorno.

VENDO chivo semental dos años, José Diez. Hornillos de Cerrato.

SE VENDEN cerdos destete. Caserío La Miranda. Palencia.

VENDO mula nueva. Antón. Riveros de la Cueza.

VENDO cerdos destete. Calle Arapiles, 51. Manuel Ramón. Palencia.

VENDO chiva dando leche. Carretera Villamuriel. Fuente La Salud. Francisco Obispo.

VENDO ocho ovejas, cuatro emparejadas y las otras abocadas a parir. San Cebrián. Poli.

VENDO cerdos destete. José Villagrá 56. Primitivo Pérez.

VENDO cerdos de destete. Inés Moro, 32.

VENDO cerdos destete. Paseo del Otero, 80. Moisés González.

POLLITAS Hy-Line, vendo de dos y tres meses y medio. Félix. Frómista.

MAGNIFICOS cerdos destete. Frutas Zarzosa. Plaza Abastos.

Hospedajes

ADMITIRIA pupilos derecho a cocina. Informes, Carretera Santander. Bar Villar.

ADMITIRIA 2 ó 3 pupilos, preferible amigos. Informes, Bar Timín.

ADMITO dos pupilos. Modesto Lafuente, 31, cuarto, B. Vicente Retortillo.

Maquinaria y Reparaciones

SEMBRADORAS de cereales para tractor de ballestas, botas y a voleo dispuestas para alzamiento hidráulico en ruedas metálicas y de goma desde once chorros en adelante de las mejores marcas. Almacenes maquinaria Ortega y Ortiz de Zárate.

RASTRILLOS respigadores, sembradoras, abonadoras, cultivadores, arados, bombas, mangueras, cojinetes, correas, básculas, recambios. Almacenes Pinacho.

NEUMATICOS correas de ventilador, correas trapezoidales. Navamuel. Casado del Alisal, E. Teléfono 1937.

EXPOSICION y venta de cosechadoras Santana, en Estrada, 25. Nazario Aguado.

VENDO motor Seat 1.400, precios afinados. Baltasar Cermeño. Taller de automóviles. Alisal, 7.

Trabajo

AUXILIAR administrativo conocimientos contabilidad. Preferible S/M cumplido. Escribir a mano indicando pretensiones, referencias, edad, etc. a esta Administración núm. 40.

NECESITO obrero sepa conducir motocarro, para almacén pescados. Plaza Abastos de 9 a 12. Julio Martín.

SE NECESITAN pintores, ayudantes y aprendices. Martín. Avenida Valladolid, 23. Palencia.

SIRVIENTA se necesita. Sr. Velasco. San Juan de Dios, 5, 3.º Teléfono 1776.

NECESITO cocinera y chica de servicio. Teléfono 4417.

SE NECESITA chica para Santandes, matrimonio y niña y asistenta para Palencia, matrimonio solo. Razón, N. Benito. Becerro Bengoa, 30, cuarto.

NECESITO chicas, cocinera y doncella, señora sola, bien retribuidas. Don Sancho, 11, primero.

CHICA fija o asistenta joven, necesítase. Becerro Bengoa, 30. Lencería Miblán.

SE NECESITA aprendiz de 14 a 16 años. Muebles Alonso. Colón, 53. Palencia.

APRENDIZ de 14 a 16 años, se necesita en Almacenes Sendino.

GRANJA precisa obrero ayudante fijo. Dirigirse, Manuel Gutiérrez. Puerta Moneda, 13. León.

SE NECESITA chica para Madrid. Informes, Avenida José Antonio, 18, primero.

SE NECESITAN chicas de 14 a 16 años. Bar Correos.

SE NECESITA chica fija o asistenta. Mayor, 49, tercero.

Traspasos

POR NO poder atender, traspaso local, nueva instalación, calle Mayor. Teléfono 4208.

Varios

VISITE el Trust del Mueble, paraninfo de elegancia mobiliar. Muro, 2 (detrás del Gobierno Civil). Palencia.

URALITA, placas para tejados, tuberías, presión, Drena y ligera, fibromármol, depósitos, canalones, etc. Uralita. Agencia Oficial de Ventas. Avenida José Antonio, 17. Teléfono, 1455. Palencia.

Ventas

TUBOS de cementos, fabricación mecánica, prensados y vibrados, calidad inmejorables. "Jala", S. A. Casado del Alisal, 41.

VIGUETAS "Castilla", bovedillas de cemento, ventanas, postecillos cerramiento, soportapostes y toda clase de prefabricados de hormigón. "Jala", S. A. Casado Alisal, 41.

MADERAS construcción y carpintería, precios muy económicos. Hernando. R. Argentina, 7.

SACOS yute varios tipos y calidades en Almacenes Onandia. Paseo los Frailes (frente báscula municipal).

PUERTAS y ventanas de derribo, se venden. Para verlas y tratar, Administración de "El Diario Palentino".

PARA BODAS, alianzas, pulseras, sortijas, pendientes, medallas en oro de ley y relojes señora y caballero. Vaquero.

HARINA de soja procedencia USA., 44 por ciento proteínas. Hijos de Demetrio Polvorosa. Frómista.

MAIZ de importación. Hijos de Demetrio Polvorosa. Frómista.

VENDO escopeta «Sarasqueta» 16 y radio grande. Alfonso X el Sabio, 13, tercero.

VENDO arca nogal. Tratar, viuda de Manuel Diez. Autilla del Pino.

VENDO paja de trigo, de trilladora. Juan de la Plaza. Castrillejo de la Olma.

SE VENDE vino superior a 50 pesetas cántaro. Julio García Maudes. Osorno.

VENDO caja frutera para camión Avia, 4 toneladas. Bustillo de la Vega.

VENDO 140 cántaros vino superior. Pozo de Urama. Julián Alvarez.

Haz con el intermitente o con la mano la señal para que pase o para que conozca un peligro que sólo tú puedes observar.

M.C.D.2022

REPORTAJES "DIARIO-DIA"

El Rock cumple diez años

CAPITULO 3

Por Michel VERNIER

LOS "CLASICOS" DEL ROCK

Una votación con los pies

El Folklore y el Rock se reconcilian

Ritmo para la marcha de nuestro tiempo

«El rock and roll vivirá siempre cantando profundamente al corazón [del hombre».

Este es el estribillo de «It Will Stand» (Permanecerá), un éxito del rock and roll y al mismo tiempo un alegato «pro domo sua».

Hace 10 años se hubieran reído ante tantas pretensiones. Hoy... pues bien, hoy lo ven ustedes en el escaparate de cualquier tienda de discos. El rock tiene sus clásicos, a veces representados por estrellas del ye-yé, ese hijo un poco degenerado del rock and roll. El rock ha ocupado su lugar en la gran ascendencia del jazz, aceptada desde hace mucho tiempo junto a los «clásicos», en el vasto templo de la música.

Esta es una calidad que supera el aspecto circense o carnavalesco de las formaciones del rock esas chaquetas blancas de Vince Taylor, esos trajes de cosmonuatas de los «Sputniks», esas guitarras eléctricas de formas y colores extravagantes, esos nombres agresivos los «Beatles» (Escarabajos), Rolling Stones (Piedras rodantes), los Gatos Salvajes, los Aristócratas, los Detergentes, los Cazadores de Cabezas... y las pelambreras hirsutas, los alaridos y las palabras sin significado.

EXCESOS DE LA PRIMERA HORA

Todo esto no tiene ni más ni menos valor que los pintorescos atuendos de los primeros músicos de jazz. Sus sorprendentes desfiles detrás de los entierros o bien, el taparrabos de bananas de Josefina Baker que escandalizó tanto a la buena gente de la época.

Estos eran los buenos tiempos del rock. Clif Richard idolatriza a sus oyentes con su voz y contorsiones.—(Foto FIEL)

Estos excesos del primer momento se ven cada vez menos. En cambio, el oído se ha habituado al ritmo y cada vez más personas escuchan el rock. Las «personas sensatas» ya no gritan de indignación. A su pesar, se han acostumbrado a los discos de sus hijos, lo de los vecinos, la radio, la televisión... El rock se ha introducido con violencia en su memoria, en su acervo musical, y se ha instalado definitivamente... Pueden detestarlo pero no pueden ya rechazarlo. Se oye el rock tomando el café, junto a la jukebox, y en las kermeses pueblerinas.

Personas de edad, con gran sorpresa suya, se encuentran marcándose el ritmo. Desde el tam-tam de la jungla, sin duda nada ha incitado más al cuerpo al movimiento.

El musicólogo considera este ritmo monótono. Los oyentes medio de oídos sensibles le reprochan todavía más el ser tan ruidoso. Pero los pies de los viejos y de los jóvenes, de los aficionados a la música y de los aficionados al ruido, son extrañamente incitados a seguir ese ritmo obsesionante. Algunas encuestas han demostrado que el rock consigue cada vez más adeptos entre las personas de más de 40 años.

Es la pulsación extraña, nueva, artificial, de la guitarra electrónica, que se acomoda extrañamente a la cápsula de los cosmonautas y a la arquitecturas de grandes conjuntos. Es viva, agresiva, frecuentemente humorística, raramente sentimental, extrañamente parecida a la juventud de nuestro tiempo. Tal como lo era ya en la época del primer gran éxito de rock, «Rock around the clock», de Bill Halley, en una película sobre los gamberros norteamericanos que la señora Clare Boothe Luce, entonces embajadora de los Estados Unidos en Italia, consiguió eliminar del Festival de Venecia.

EL CREADOR DEL ROCK AND ROLL

Históricamente, se debe esta música a Alan Freed, un cantante que en 1954, tuvo la idea de adaptar para la radio una creación de los músicos negros los «Rythm and Blues». Y busco en seguida la manera de acentuar todavía más este ritmo. Comprendió que el conjunto debía estar dominado por la batería, las guitarras y las guitarras eléctricas. Fue también Freed el que dio a la nueva música un nombre que la describia perfectamente: rock and roll, balancear y rodar. Pronto se oyó a Freed en todas las emisoras norteamericanas. Se le habría oído también en todas las europeas si, en el momento que el rock desembarcaba en el viejo continente, no hubiese estallado al otro lado del Atlántico el escándalo de las «juke-boxes». Se realizaron investigaciones para descubrir los medios poco ortodoxos, muy próximos al gangsterismo, empleados por ciertas editoras de discos que imponía sus estrellas, entre ellas Alan Freed. Abrumado por fuertes multas, arruinado de hecho y de reputación, el creador del rock no levantó cabeza.

Ya Elvis Presley tomaba el relevo como cantante y el twist, como danza que hizo respetable el famoso movimiento sincopado calificado de diabólico en Elvis Presley.

Para un musicólogo, el rock debe muchas cosas a otras músicas; se encuentran en él influencias africanas folklóricas, de los temas de jazz, de blues, de músicas antillanas, sudamericanas, de melodías de cowboys, de espirituales negros, de canciones infantiles e incluso de pruebas con ecos.

Técnicamente se ha recurrido a gran cantidad de trucos, como el de superponerse varias grabaciones de una misma voz para dar la impresión de varias voces. Se concibe que, en estas condiciones, las palabras sean difícilmente comprensibles. Lo que no importa mucho dado que la mayor parte de las letras de rock son onomatopeyas. Cuando tienen algún sentido, generalmente es puro disparate. En los Estados Unidos los «textos del rock de Pasadona» se habla de una anciana que no puede ver otro vehículo sin poner el pie—y dejarlo allí— sobre el acelerador...

RETORNO A LOS VIEJOS TEMAS FOLKLORICOS

Pero desde hace algunos años se asiste a un retorno a los viejos temas folklóricos, particularmente de la infidelidad en el amor. El rock se humaniza... Jonny Halliday es uno de los maestros de esta reconciliación con el viejo sentimentalismo. Y eso que le acusaron en otros tiempos de ser el jefe de todos los «repelentes gamberros».

Lo cierto es que el rock se ha enriquecido con elementos tan variados que este fermento puede conducir a nuevas creaciones completamente distintas. Puede estar en él el punto de partida para la música del mañana. Después de todo, sus orígenes son puros: procede de lo profundo de la miseria negra (de ahí procede su monotonía, llena de tristeza en el «rythm and blues»), y ha sido adaptado por la turbulenta juventud blanca norteamericana. A su manera, es la música de todo un pueblo.

Los críticos han comprobado que, en el momento actual, el rock es más depurado, utilizando los procedimientos de la música clásica, una armonía elaborada y hasta coros. El crítico de jazz Ralph Gleason, ha podido escribir: «los discos de rock son mucho más interesantes que la producción corriente del jazz».

El gran director clásico Leonard Bernstein no vacila en afirmar que le encantan los Beatles y añade: «Son muy inteligentes y han creado canciones verdaderamente válidas. «Love me do», es verdaderamente interesante y recuerda en más de un aspecto la música hindú».

Se anota también un fenómeno nuevo. Cada vez más impregnados de folklore, las melodías de rock han influido por su parte en el folklore. Las canciones populares norteamericanas se han hecho más rítmicas y sus especialistas aceptan los tambores y la guitarra eléctrica que despreciaron mucho tiempo.

Guste el rock o no, lo evidente es que ha caracterizado a la música de toda una época, tanto como lo hicieron las primeras melodías de jazz. Irresistibiemente da el ritmo a la marcha de nuestro tiempo.

(Es un reportaje especial para Agencia FIEL-MATEKALO. — Prohibida la reproducción).

LIBROS
ULTIMAS NOVEDADES
Siempre al servicio del LECTOR en
I. G. DIARIO-DIA

NOTICIAS DE MADRID

Anverso de la medalla: los niños ejemplares

Reverso: una víctima de los jóvenes gamberros

MADRID. (Crónica de ARGOS, especial para DIARIO-DIA).

La llamada «Operación Plus Ultra» y la muerte de un muchacho, a consecuencia de la paliza que le dieron sus antiguos compañeros de gamberrismo, presentan las dos caras, el anverso y el reverso de las generaciones.

La Compañía Ibérica de Aviación y la Sociedad Española de Radiodifusión han puesto en marcha una de las iniciativas más nobles y estimulantes que puedan imaginarse. Además, muy generosa, pues los fines propagandísticos de ambas empresas privadas pueden legítimamente conseguir, son rebasados con creces por el beneficio espiritual que su campaña ha de alcanzar en el mundo infantil.

Entre numerosos concursantes, propuestos por los Ayuntamientos, por los maestros o por otras entidades o personas, todos ellos destacados por actos de sacrificio, abnegación y caridad cristiana, han sido seleccionados diez niños españoles de ambos sexos y uno de los demás países que participan en lo que podríamos denominar competición internacional del heroismo infantil.

El sexo femenino es el más ampliamente representado y tiene su explicación. La mujer es más sentimental que el hombre y es mayor su capacidad para el sacrificio permanente. Son, generalmente, niñas que, por enfermedad de los padres e incluso de algunos hermanos, se constituyen prematuramente en amas de casa y atienden a sus faenas domésticas y cuidan de la familia.

Los niños, por el contrario, suelen ser protagonistas de decisiones audaces, de actitudes heroicas, de iniciativas salvadoras, que con riesgo de sus vidas, salvan a náufragos, atraviesan una cortina de fuego para librar de la muerte a un semejante, o se las ingenian para conseguir los ingresos que hacen falta en sus pobres hogares.

A estos niños y niñas se los colma de agasajos, regalos, viajes por España y recepciones por el Pontífice en Roma y por el Caudillo en Madrid. Todo nos parece muy bien; más que bien, magnífico. Por los periódicos, por la radio y por la televisión, los demás niños, se informan de estos casos edificantes, pero no con la suficiente amplitud. Es época de vacaciones, los periódicos no suelen leerse y en este tiempo les atrae más la calle, la piscina, la playa, que la «tele» y la radio.

Algún organismo, sea la Dirección General de Enseñanza Primaria, sea el Frente de Juventudes, debieran completar esta campaña con la publicación de un librito escolar en que relataran las hazañas de los héroes de la Operación Plus Ultra, para que fueran leídos en las escuelas y comentados por los maestros.

La muerte de un muchacho de veinte años, a consecuencia de una paliza que le propinaron otros jóvenes, se encuentra, dicho sea con toda propiedad «bajo secreto de sumario». Según una versión, se trata de una reyerta casual. Discutió con otros chicos en un bar, el dueño los echó fuera y lo molieron a puñetazos y patadas en un descampado.

Según la versión más generalizada, fueron a buscarlo los compañeros de la banda de gamberros juveniles de la que el muchacho se había retirado hacía medio año, para castigarlo por la deserción. No le toleraban que se hubiera arrepentido de sus fechorías y hubiese elegido el camino del bien, del trabajo y de la novia formal. Las actuaciones judiciales aclararán el asunto.

De lo que no cabe duda es de que esta última versión de los hechos tiene más apariencia de verosímil. Y lo indudable es también que en Madrid como en otras ciudades españolas, existen bandas de «west side», gamberros o como quiera denominárselos, que dan fe de vida en las manifestaciones tumultuosas con motivo de las sesiones de música y danzas frenéticas, en luchas entre bandas de distintos barrios y en agresiones de palabra y de obra a pacíficos ciudadanos. Pero un caso mortal no se había producido hasta ahora. ¡Que sirva de advertencia!

PLAZA DE TOROS DE PALENCIA
Empresa GONZALEZ VERA

Con motivo de las Ferias y Fiestas de SAN ANTOLIN se celebrarán DOS GRANDES espectáculos taurinos de abono

DIA 2.- SEIS Toros de don JUAN GALLARDO, de Algeciras, para
EL VITI, EL CORDOBES y El PURI

DIA 5.- SEIS Novillos-toros, de Hijos de BERNARDINO JIMENEZ de LA CAROLINA (Jaén) para
Paco PALLARES, Manuel Inchausti "TININ" Y SEBASTIAN PALOMO LINARES

DIA 4.- El gran espectáculo cómico-taurino GALAS DE ARTE

VENTA DE LOCALIDADES POR ABONO A LAS DOS CORRIDAS
A PARTIR DEL VIERNES 27
Abonos desde 350 pesetas

NO-DO DE SUCESOS

Grupo de obreros atrapados en el incendio de un trasatlántico

Ocho muertos y veinte heridos al volcar un autobús

Dos atracadores muertos por la policía en Los Angeles

TRASATLANTICO INCENDIADO

Génova (Italia), 26. — Los bomberos y equipos de socorro luchan por llegar hasta un grupo de obreros que se encuentran atrapados probablemente en el interior del trasatlántico «Angelina Lauro», de 25.000 toneladas en el que se ha declarado un violento incendio.

El barco, que fue construído en los astilleros de Amsterdam y navegó durante muchos años bajo el nombre de «Oranije», fue renovado en los de Génova, antes de entrar al servicio de la línea australiana «Lauro».

El incendio, causado al parecer por la explosión de un depósito de propano, se inició en la cala del buque, mientras se encontraban en ella varios obreros, trabajando en la instalación de varias cámaras de refrigeración. En el momento de dar la alarma, se encontraban a bordo unos mil quinientos operarios, trabajando en diversas obras de modernización. Los bomberos han lanzado toneladas de agua sobre el incendio, pero aún no ha podido ser dominado. Los funcionarios portuarios, después de pasar lista a los obreros presentes, indicaron la posibilidad de que siete obreros hayan quedado atrapados en el interior del «Angelina Lauro».

Se han efectuado tres orificios en un costado de la nave, en un intento por encontrar a los desaparecidos.—Efe.

TRAGICO VUELCO DE UN AUTOBUS

Lima (Perú), 26. — Perecieron ocho personas y alrededor de 20 quedaron heridas al volcar un ómnibus de pasajeros y caer al río Vilcanota, en la carretera de Calca al Cuzco

El autobús, que conducía 27 personas, rodó desde unos 50 metros de altura, al chocar violentamente con un camión que conducía caballos.

Ocho cadáveres fueron rescatados de entre los hierros retorcidos del vehículo y los restantes pasajeros, con heridas de diferentes grados, fueron trasladados al hospital del Cuzco.

El accidente ocurrió en el lugar denominado «Atún Tucsan», a 35 kilómetros de la ciudad del Cuzco.—Efe

DOS ATRACADORES MUERTOS

Los Angeles, 26. — Dos sospechosos de robo resultaron muertos y otro gravemente herido por la Policía en el intento de atraco perpetrado en un elegante restaurante de esta ciudad.

Sorprendidos por los supuestos ladrones, los 60 empleados del local entre patronos y camareros se escondieron bajo las mesas y detrás del bar para librarse de ser alcanzados por los disparos.

Sin embargo, en un momento de descuido, el encargado del restaurante consiguió dar aviso a la Policía, mientras los ladrones se dedicaban a desvalijar a los comensales del dinero y objetos de valor que llevaban encima. La operación, sin embargo, fue interrumpida por la aparición de los agentes, que cortaron la huida a los malhechores.—Efe.

EL HURACAN «ANA»

San Juan (Terranova), 26.—El huracán «Ana» se dirige hacia el noroeste, hacia las aguas del Atlántico, donde su paso no implica peligro para el lugar en que habrán de amerizar los astronautas del Gemini V.

«Ana» se encontraba aproximadamente a unas mil millas marinas al noroeste de Las Bermudas —la zona en que deberá caer la cápsula— cuando fue avistada la noche del lunes creyéndose que se trataba de una tormenta tropical. Poco después se convirtió en huracan cuando los vientos de su centro se incrementaron de 136 a 144 kilómetros por hora.

A mediodía, el huracán se hallaba a unas 400 millas marinas al suroeste de Cabo Race (Terranova), trasladándose a una velocidad de 27 kilómetros por hora sobre una zona del Atlántico en la que se supone se debilitará su fuerza.

Los vientos se extienden a 240 kilómetros por hora en todas direcciones desde el centro del huracán.

Un portavoz del Departamento Meteorológico ha manifestado que es probable que «Ana» pierda sus características tropicales dentro de un día o dos, disipándose sobre el Atlántico Norte. No llegará a tierra si mantiene su curso actual, pero dificultará la navegación.—Efe.

BARCO HUNDIDO

La Haya, 26. — Un mercante holandés se ha hundido esta madrugada, después de entrar en colisión con un barco belga, cerca de El Havre, según han informado los servicios costeros holandeses.

Diez personas que se encontraban a bordo del barco holandés «Spolanda», de 500 toneladas, fueron recogidas por el «Brujas», de 5.105 toneladas, que prosiguió viaje rumbo a Chertgo.

Según se informa, el «Spolanda» se hundió rápidamente.—Efe.

«RESUCITADO»

Lima, 26. — Uno de los fanáticos del fútbol, dado por muerto oficialmente en la tragedia del estadio nacional, hace ya más de un año, «resucitó» ayer al ser descubierto por la Policía en la ciudad de Huancayo.

Se trata del yugoeslavo Roy Napravick que trabajaba bajo el nombre de José Rodríguez desde que fue declarado como una de las 300 víctimas de la hecatombe del estadio.

Una amiga de su esposa reconoció «su cadáver» en el depósito en aquella ocasión. Ahora Napravick ha confesado que no desmintió la noticia de «su fallecimiento» porque «no podía soportar la vida en común con su esposa»

LLUVIA ARTIFICIAL

Managua (Nicaragua), 26.—Al ser bombardeadas varias formaciones de nubes con «hielo seco» se ha producido lluvia en algunas zonas costeras del Pacífico en este país en donde una pertinaz sequía está amenazando las cosechas. Las operaciones de bombardeo de las nubes continúan todavía.

Gracias a esta «lluvia artificial» las cosechas de algodón se consideran salvadas, según comunican las autoridades. — Efe.

T.V.E. PROGRAMA PARA EL DIA 27

SOBREMESA. — 1,45: Carta de ajuste: Fantasía galaica, de Ernesto Halffter; 2,00: Presentación y avances; 2,05: El mundo en que vivimos; 2,20: Lucille Ball, presenta La visita de la hermana; 2,50: En antena... la entrevista; 3,00: Telediario; 3,20: Punto de vista, por Francisco Labadíe Otermin; 3,30: Novela, presenta El pequeño lord; 3,50: Revista para la mujer, presenta Problemas de nuestros hijos, por el Dr. Díaz Cuervo; Hoy: El castigo en los niños. Realización: Pilar Miró; 4,00: Los isleños, presenta Una soga para Charlie Munday; 5,00: Despedida.

CULTURAL. — 6,45: Carta de ajuste; 7,00: Presentación, avances e información cultural; 7,05: Documental; 7,30: Inglés para todos; 7,40: Temas de nuestro tiempo, presenta Derecho político (IV), por el señor Fernández Miranda.

NOCHE. — 8,00: Foro TV, presenta Relajación. Participan: Juan Antonio Vallejo-Nájera Botas, psiquiatra; Ester Díaz Braum, profesora de Yoga; Alvaro Aguirre de Carcer, medicina preventiva; José María Cagigal, subdelegado nacional de Educación Física. Presentadora: Ana Isabel Cano. Realizadora: Pilar Miró; 8,30: Secuencia, presenta Otto Preminger (II). Termina la revisión hecha de la obra de este director. Se verán secuencias de Exodo (1960), El Cardenal (1963) y La Primera Victoria (1965). Presentador: Luis Pruneda. Director y guionista: Juan Munsó Cabús. Realizador: Juan Manuel Mariño; 8,50: Dibujos animados: Bugs Bunny; 9,00: Dick van Dike, presenta: El triángulo cuadrado; 9,30: Edición especial. Hoy dedica su espacio este programa informativo al Consejo Superior de Investigaciones Científicas (II); 9,45: Telediario; 10,00: Avance de programas; 10,03: Dick Powell, presenta Transatlántico de lujo; 11,00: Los intocables, presenta El rey de las alcachofas; 12,00: Telediario. El programa de mañana. Poesía en Compostela. Despedida y cierre.

M.C.D.2022